

Département : 77

Référence : IA77000602

Aire d'étude : Melun

Commune : Melun

Titre courant : **les écoles de Melun**

Dénomination : écoles

Cartographie : Lambert1 0621556 ; 1091463 / 0621556 ; 1095603 / 0625498 ; 1095603 / 0625498 ; 1091463 / 0621556 ; 1091463

Statut juridique : propriété publique ; propriété privée

Dossier inventaire topographique établi en 2005 par Förstel Judith

(c) Région Ile-de-France - Inventaire général du patrimoine culturel

HISTORIQUE

Datation : 19e siècle;20e siècle, datation par source.

Auteur(s) : Hallier (entrepreneur) ; Pichet, G. (architecte) ; Verdeaux Maxime (architecte) ; Leroux (architecte) ; Paupe (architecte) ; Jouven (architecte) ; Phelouzat (architecte), attribution par source.

Commentaire : Dès le 18e siècle, un enseignement gratuit est dispensé par les Frères de la Doctrine chrétienne dans des locaux loués par la ville, dans la maison du sieur Digard, puis au premier étage de l'ancien Châtelet. Au 19e siècle, des bâtiments sont aménagés par la municipalité pour accueillir l'enseignement primaire et secondaire : Melun se dote d'un collège en 1803 (IA77000423) et de plusieurs écoles primaires telles que celle de la rue des Potiers, aménagée en école de garçons en 1848-1850 par l'entrepreneur Hallier (aujourd'hui disparue). A la suite des lois Ferry, les bâtiments scolaires sont complètement renouvelés dans le dernier quart du 19e siècle : la ville mène la reconstruction du collège de 1882 à 1885, puis la transformation de l'ancien hôtel Guérin en école en 1888 (IA77000424), et la construction de l'école de la Courtille de 1888 à 1892 (IA77000442). Ce renouvellement se poursuit au 20e siècle, avec l'édification d'une école rue Armand-Cassagne, au sein du

lotissement qui remplace les casernes de la rive sud (IA77000425). Dans l'entre-deux-guerres, un important groupe scolaire est construit dans la partie nord de la ville, sous le nom d'école Pasteur (IA77000426). Enfin, de très nombreux bâtiments scolaires sortent de terre entre 1950 et 1970, en lien avec l'aménagement des grands ensembles : groupe scolaire des Capucins, école Jules-Ferry, école Beauregard, lycée Léonard de Vinci... Et Melun accueille une antenne de l'université Paris-Assas en 1998 (IA77000484). Outre ces écoles publiques, Melun compte plusieurs établissements privés telles que l'Institution Saint-Aspais (IA77000429) ou l'Institution Sainte-Jeanne d'Arc (IA77000473), toutes deux fondées dans la seconde moitié du 19e siècle.

DESCRIPTION

RECENSEMENT : 29 repérés ; 13 étudiés

MATERIAUX

Gros-oeuvre : calcaire ; moellon ; enduit ; béton

Couverture : tuile ; béton en couverture

STRUCTURE

COMMENTAIRE DESCRIPTIF :

L'architecture scolaire présente deux types différents, suivant que l'établissement est issu de la réappropriation de bâtiments plus anciens ou d'une construction ex nihilo. Les exemples du premier type sont assez nombreux dans l'histoire de Melun, mais la plupart d'entre eux ont aujourd'hui perdu leur affectation scolaire, quand ils n'ont pas tout simplement disparu. Les écoles installées dans les hôtels particuliers de la ville (hôtel Leconte, hôtel Guérin, hôtel de Barbeau) ont ainsi fermé leurs portes. A l'inverse, c'est parfois l'école qui supprime l'édifice ancien : dans le cas de l'institution Saint-Aspais par exemple, les seuls vestiges de la propriété sur laquelle s'est bâti l'établissement scolaire sont le parc et la chapelle (installée dans d'anciens communs) ; mais la villa Despatys a été détruite. Dans tous les cas, le type "réappropriation" n'est plus réellement observable dans les bâtiments actuels, à part sur l'antenne universitaire de la rue du Château (installée dans une ancienne trésorerie). La plupart des établissements scolaires en activité à Melun sont des édifices spécifiquement conçus à cet effet. Ils regroupent fréquemment plusieurs niveaux et forment des groupes

scolaires comprenant maternelle, primaire et parfois collège. Le parti le plus courant est donc celui d'un plan à plusieurs corps de bâtiments, parfois de construction disparate. Les exemples de plan massé sont rares et concernent souvent des édifices disparus. L'école de la Courtille et l'école normale de filles peuvent cependant être rangées dans cette catégorie malgré leurs adjonctions.

TYPOLOGIE : groupe scolaire à plusieurs corps de bâtiments ; plan massé ; édifice ancien transformé

HISTORIQUE

Dès le XVIII^e siècle, un enseignement gratuit est dispensé par les Frères de la Doctrine chrétienne dans des locaux loués par la ville. Ces cours se tiennent dans la maison du sieur Digard¹, puis au premier étage de l'ancien Châtelet². La ville engage la construction d'un bâtiment spécifique en 1783 mais se heurte à l'opposition des Ponts-et-Chaussées et le projet est abandonné³.

Tout au long du XIX^e siècle, des bâtiments sont construits ou réaménagés par la municipalité pour accueillir l'enseignement primaire et secondaire. Melun se dote d'un collège en 1803 (IA77000423) ; celui-ci occupe plusieurs sites, avant de s'établir définitivement dans l'ancien couvent des Capucins en 1841. C'est la Ville qui prend en charge le loyer et les travaux nécessaires, mais pour l'heure, elle n'entreprend pas de construction ex nihilo.

L'enseignement primaire, quant à lui, demeure tout d'abord du ressort des congrégations, jusqu'à ce que la loi Guizot (28 juin 1833) impose aux communes la possession d'une école primaire de garçons. Une « école d'enseignement mutuel » est fondée en 1816 par le préfet, le comte Germain⁴.

A la suite de la loi Guizot, la Ville achète en 1834 la maison du sieur Nourry, sur la promenade de l'Almont, pour y loger les écoles primaires supérieures ; mais ce projet est abandonné en 1839⁵.

Pour les filles, les Sœurs ouvrent une école de charité au 14 de la rue Neuve (actuelle rue Eugène-Briais) en 1807⁶ ; elles déménagent rue des Potiers en 1824⁷ ; leur école est agrandie en 1835 par le rachat de la maison mitoyenne⁸. Si l'enseignement est assuré par des sœurs, les locaux, eux, appartiennent à la Ville. En 1840, la Ville acquiert une maison

¹ AM, CC d 22, p. 12 et 13 : loyer annuel de 200 livres pour les appartements où se tiennent les écoles gratuites à payer au nommé Digard époux d'Elisabeth Fabien, veuve de Pierre Doré (1781-1782).

² G. Leroy, 1887, p.407. AM, CC d 22, p. 36 : déménagement du mobilier scolaire, entre 1782 et 1784 ; CC d 22, p. 50 : mention de travaux dans la maison du sieur Digard, « où étaient anciennement les écoles des frères » (1783).

³ AM, DD d 8, p. 74.

⁴ AM, 1 R 1, dossier 99.

⁵ AM, 4 M.

⁶ AM, 1 R 1, dossiers 3 et 53 (travaux, 1809).

⁷ 1824 : acquisition de la maison Courgenay rue des Potiers (AM, 1 R 1, dossier 44).

⁸ AM, 1 O 232 : il s'agit de la maison au 7 rue des Potiers (actuelle parcelle cadastrale AT 160), appartenant à Mme Gittard, veuve Duguet.

rue Neuve pour y réinstaller l'école des sœurs ; cette dernière est agrandie en 1865 par l'acquisition de la parcelle voisine, occupée par l'hôtel Leconte (IA77000422).

En 1845 est en outre fondé, pour les garçons, un établissement dirigé par les frères des Ecoles chrétiennes. Cette école, créée par M. Chrétien de Lihus, s'établit rue Jacques-Amyot⁹, puis rue Saint-Barthélemy¹⁰. A partir de 1850, elle est patronnée par l'administration municipale¹¹. En 1848, la Ville récupère l'ancienne école des Sœurs au 5 rue des Potiers¹², pour la transformer en école de garçons : les travaux sont exécutés en 1848-1850 par l'entrepreneur Hallier fils¹³.

Une école de filles est quant à elle installée dans l'île Saint-Etienne, rue du Four, sur le site de l'ancien hôtel de Barbeau (IA77000554).

En 1867, le nombre des conscrits melunais totalement illettrés, qui était de 25% au début du XIXe siècle, n'est plus de que 1 à 2 %¹⁴.

Au début des années 1880, la Ville possède donc un collège et quatre écoles publiques, réparties sur la rive droite et sur l'île Saint-Etienne : rue Saint-Barthélemy, rue des Potiers, rue Neuve (actuelle rue Eugène-Briais) et rue du Four. Il n'existe pas d'école sur la rive gauche, malgré la demande des habitants¹⁵.

A la suite des lois Ferry, les bâtiments scolaires sont complètement renouvelés dans le dernier quart du 19e siècle : la ville mène la reconstruction complète du collège de 1882 à 1885, puis la transformation de l'ancien hôtel Guérin en école en 1888 (IA77000424), et la construction de l'école de la Courtille de 1888 à 1892 (IA77000442). En outre, les écoles déjà existantes (rue du Four, rue Saint-Barthélemy, rue des Potiers) font l'objet de travaux¹⁶. L'ampleur de ces dépenses conduit la ville à s'endetter auprès du Crédit Foncier¹⁷.

Par ailleurs, l'enseignement privé demeure vivace : outre les nombreuses institutions pour filles, une école libre de garçons est fondée rue Duguesclin en 1883. C'est l'école Saint-Aspais, qui déménage en 1887 dans l'ancienne propriété Despatys, où elle est toujours implantée (IA77000429). Au début du XXe siècle, Melun compte donc trois écoles congréganistes :

⁹ AM, 1 R 1, dossier 2.

¹⁰ AM, 1 R 1, dossier 20 : acquisition d'une maison rue St Barthélemy, 28 décembre 1850.

¹¹ G. Leroy, *Historique sommaire de l'enseignement à Melun du XIIe au XIXe siècle*, 1867, p.14.

¹² AM, 1 O 1, dossier 50.

¹³ AM, 4 M 1, dossier 33 à 35.

¹⁴ G. Leroy, *Historique sommaire de l'enseignement à Melun du XIIe au XIXe siècle*, 1867, p. 14.

¹⁵ AM, 1 R 1, dossier 55 : pétition demandant une école de garçons dans le quartier Saint-Ambroise, 31 août 1879.

¹⁶ Cf. par exemple : AD, Op 932 : travaux à faire aux écoles des rues du Four et Saint Barthélemy (1888) ; AM, 1 R 1, dossier 173 : installation de nouvelles classes rue Saint-Barthélemy et rue des Potiers (1883).

¹⁷ AD, Op 58 : En exécution de la loi du 20 juin 1885, la ville de Melun a contracté un emprunt au Crédit Foncier d'un montant de 189 927 francs à un taux de 4.20% à rembourser sur 30 ans.

- l'école Sainte-Marie, tenue par les Sœurs de Saint-Vincent de Paul, boulevard Gambetta, pour les filles de la classe ouvrière
- le pensionnat de la Sainte-Enfance, rue Bancel, pour les filles de la bourgeoisie. Sécularisé après 1905, il devient le "pensionnat Jeanne d'Arc".
- l'école Saint-Aspais, pour les jeunes gens¹⁸.

Le renouvellement des bâtiments scolaires se poursuit au 20e siècle, avec l'édification d'une école rue Armand-Cassagne, au sein du lotissement qui remplace les casernes de la rive sud (IA77000425).

Dans l'entre-deux-guerres, un important groupe scolaire est construit dans la partie nord de la ville, sous le nom d'école Pasteur (IA77000426). Enfin, de très nombreux bâtiments scolaires sortent de terre entre 1950 et 1970, en lien avec l'aménagement des grands ensembles : groupe scolaire des Capucins (IA77000553), école Jules-Ferry, Beauregard...

¹⁸ Semaine religieuse du diocèse de Meaux. 19 mai 1906, 39e année, n°20. Annuaire commercial de Seine-et-Marne, 1900, p. 15.

DOCUMENTATION

Documents d'archives

A.M. Melun :

- CC d 22, p. 12 et 13 : Paiement du loyer pour les écoles gratuites, 1781-1782.
- GG d 34, p. 2 et DD d 8, p. 74 : Documents concernant un bâtiment pour les écoles gratuites, 1783.
- 4 M 1, dossier 33 à 35 : travaux à l'école de la rue des Potiers, 1848-1850.
- 4 M 1, dossier 51 : Réparations aux écoles de la rue du Four, rue Saint-Barthélemy et rue des Potiers, 1888.
- 1 O 1, dossier 156 : Proposition d'établissement d'une porte d'entrée sur la Place de la Pointe pour l'école laïque de la rue des Potiers, 1855-1866.
- 1 R 1, dossier 2 : Documents sur l'école des Frères, 1845-1850.
- 1 R 1, dossiers 3-4 : Documents sur l'école des Sœurs, 1807-1844.
- 1 R 1, dossier 147 : Ecoles primaires privées de Melun, 1883-1884.
- 470 W 113 : groupe scolaire de la route de Corbeil : adjudications, marchés, paiements en 1957-1958.
- 470 W 108 à 110 : Groupe scolaire des Capucins, projet pour construction de 4 classes, 1956. Adjudication, mémoires, lots : 1957-1959.
- 775 W 362 : Groupe scolaire Beauregard : étude préliminaire, 1963.
- 466 W 38 : Groupe scolaire Beauregard : Avants-projets, 1964-1966
- 775 W 311 : Groupe scolaire Beauregard : construction, 1965-1969.
- 775 W 1005 : construction du groupe scolaire Marché-Marais : avant-projet, novembre 1962.
- 470 W 114 et 115 : construction du groupe scolaire Marché-Marais : Projets, plans, adjudications (1962-66) ; paiements, PV réception des travaux (1963-66).
- 470 W 126 à 133 : Groupe scolaire de l'Almont : avant-projet et plans, 1967-1970 ; adjudication : 1968 ; décompte définitif : 1970.
- 775 W 224 : Groupe scolaire des Mézereaux : Marché pour la construction, 1971-1974.

A.D. Seine-et-Marne :

- Op 43/2 : Circulaire ministérielle relative à l'enlèvement des emblèmes religieux dans les écoles de Melun, 1903.
- Op 44 : Demande de subvention pour l'établissement d'une école supérieure de garçon annexée au collège accordée par le Ministère, 1907.
- Op 58 : Emprunt de la commune de Melun pour la construction de deux écoles de garçons et de deux écoles de filles, 1891.
- Op 281 : Travaux à l'école maternelle de la rue Duguesclin, 1908-1909.
- Op 593 : Ecole de garçons de la rue Saint-Barthélemy : construction d'une sixième classe, 1929-1931.
- Op 932 : travaux à faire aux écoles des rues du Four et Saint Barthélemy, 1888-1890.

Documents figurés

- « Plan du terrain Nourry destiné à recevoir les école primaires supérieures de la commune de Melun, relevé par l'architecte de la ville. Melun le 11 février 1834. » AM Melun, 4 M.
- « Ville de Melun. Plan général des écoles communales de garçons », par Buval, 1879.
- « Ville de Melun. Projet d'aménagement de l'école de garçons de la rue Saint-Barthélemy : construction du préau couvert et du réfectoire », 1888. AM Melun, 1 Fi 2143.
- « Ville de Melun. Immeuble sis 5, Porte de Paris » : « Etat actuel » ; « Projet d'installation de classes », s. d. AM Melun, 1 Fi 367 et 363 ; « Premier étage », 1 Fi 480.
- Ecole de la rue des Potiers : « Plan du rez-de-chaussée et du premier étage, avec transformations », s.d., AM Melun, 1 Fi 833-835.
- Plans et élévations de l'école maternelle de la rue Duguesclin, 1908. AD Seine-et-Marne, Op 281.
- « Ville de Melun. Groupe scolaire Saint-Barthélemy. Plan », par Richardot, 1915. AM Melun, 1 Fi 2113.

- « Ville de Melun. Ecole de garçons de la rue Saint-Barthélemy. Construction d'une sixième classe et d'un préau couvert », par Pichet, G. (architecte-voyer). 1929. AM Melun, 1 Fi 347.
- Projet de Cayla et Sautier pour le groupe scolaire « route de Corbeil ». AM Melun, 1 Fi 2415. Projet du 6 août 1956, modifié le 29 mars 1957.
- Groupe scolaire des Capucins : plan de masse, 3 novembre 1956. AM Melun, 1 Fi 19.
- Groupe scolaire Montaigu, 1960. S.I.C.R.A. AM Melun, 1 Fi 60.
- Groupe scolaire Montaigu, cours et circulations. S.I.C.R.A. ; 9 mars 1960. AM Melun, 1 Fi 542.
- Plan du groupe scolaire Beauregard, 26 mars 1970 : AM Melun, 1 Fi 53.
- Groupe scolaire Jules Ferry : école maternelle. 1970. AM Melun, 1 Fi 99.

Bibliographie

Gabriel LEROY, *Historique sommaire de l'enseignement à Melun du XIIIe au XIXe siècle*, Melun : Typographie A. Hérisé, 1867.

Christian de LIHUS, *Observations adressées à Messieurs les membres du conseil municipal de la ville de Melun relativement à l'Ecole des Frères*, Melun : Thomas, 1850.

« Les établissements congréganistes d'enseignement à Melun », *Semaine religieuse du diocèse de Meaux*. 19 mai 1906, 39e année, n°20, p. 236-237.

Article « Ecole » dans *Melun de A à Z*, cinquième fascicule (1982).

77 - Melun

écoles

PI01	Carte des écoles repérées et étudiées.	(c) Région Ile-de-France - Inventaire général du patrimoine culturel / Betored, Diane (dessinateur) 07770178NUDA
------	--	--



77 - Melun, Ecoles

écoles

Saint-Barthélemy (rue) ; Potiers (rue des)

Doc01	"Ville de Melun. Plan général des écoles communales de garçons." Les deux écoles représentées, toutes deux disparues, se trouvaient rue des Potiers et rue Saint-Barthélemy. Papier aquarellé, 15 octobre 1879, Buval (architecte).Archives municipales de Melun, 1 Fi 537.	(c) Région Ile-de-France - Inventaire général du patrimoine culturel ; (c) Ville de Melun / Asseline, Stéphane (reproduction) 02770051X
-------	--	---

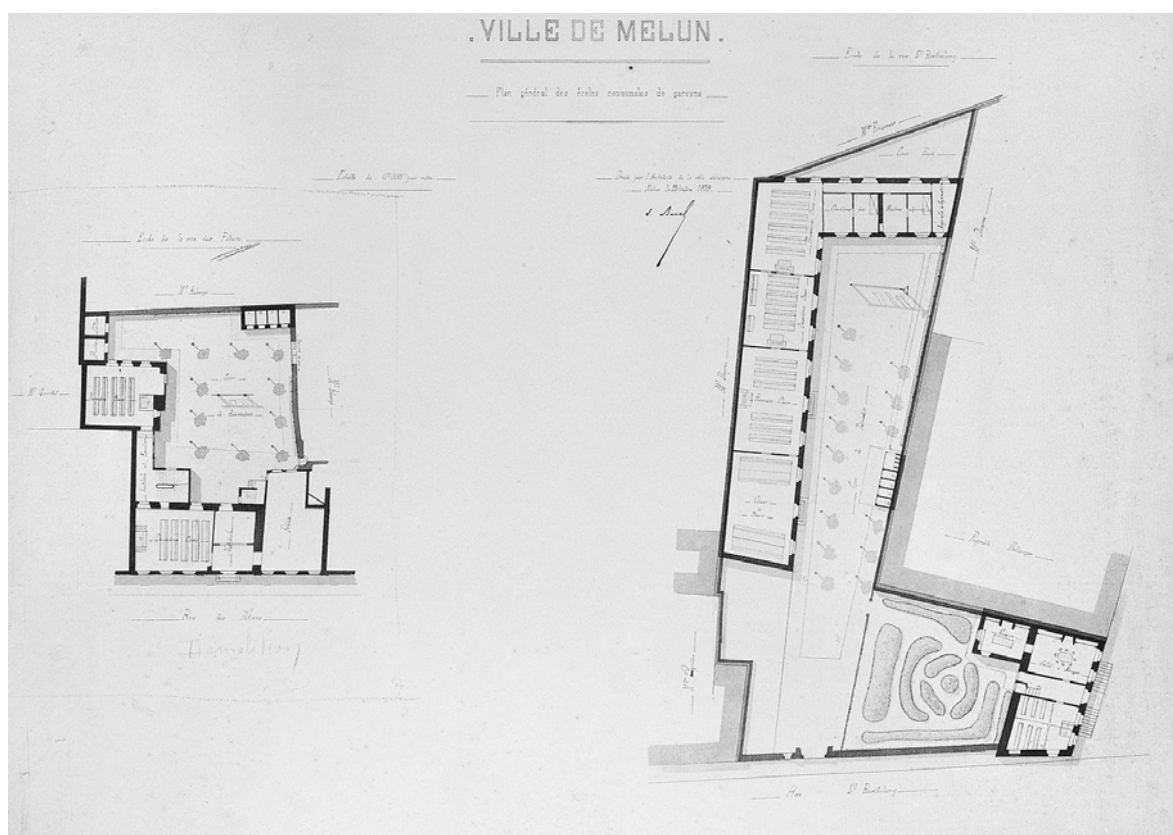

77 - Melun, Ecoles

école

Paris (porte de) 5

Doc02	"Ville de Melun. Immeuble sis 5, Porte de Paris. Projet d'installation de classes". Encre sur calque, s.d, auteur inconnu. Archives municipales de Melun, 1 Fi 363.	(c) Région Ile-de-France - Inventaire général du patrimoine culturel ; (c) Ville de Melun / Asseline, Stéphane (reproduction) 02770032X
-------	--	--

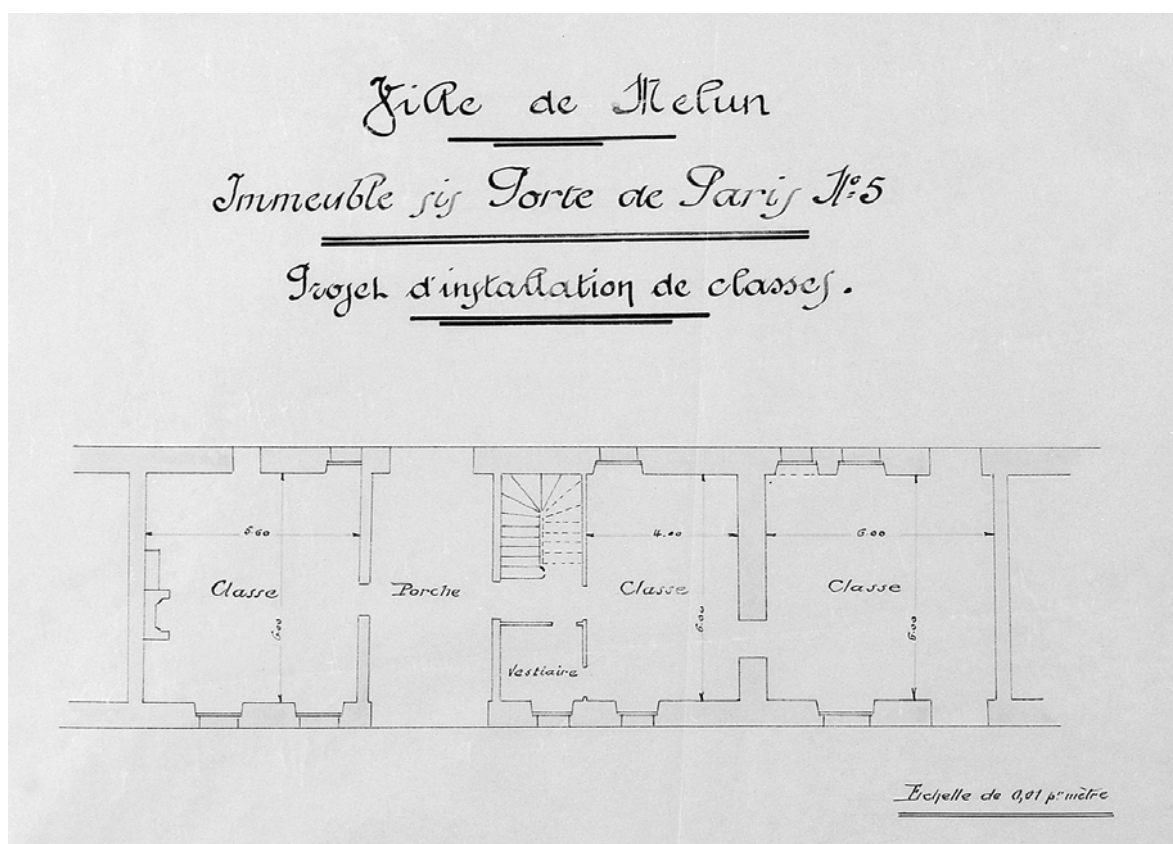

77 - Melun, Ecoles

école

Paris (place de la porte de)

Doc03	Carte postale représentant la place de la Porte de Paris, vers 1907. L'école de la rue Saint-Barthélemy, ou "école des frères", est le bâtiment (aujourd'hui disparu) occupant la partie droite de la photo. Carte postale, auteur inconnu. Musée municipal de Melun, inv. 983.2.180.	(c) Région Ile-de-France - Inventaire général du patrimoine culturel ; (c) Ville de Melun / Asseline, Stéphane (reproduction) 01770178X
-------	--	--

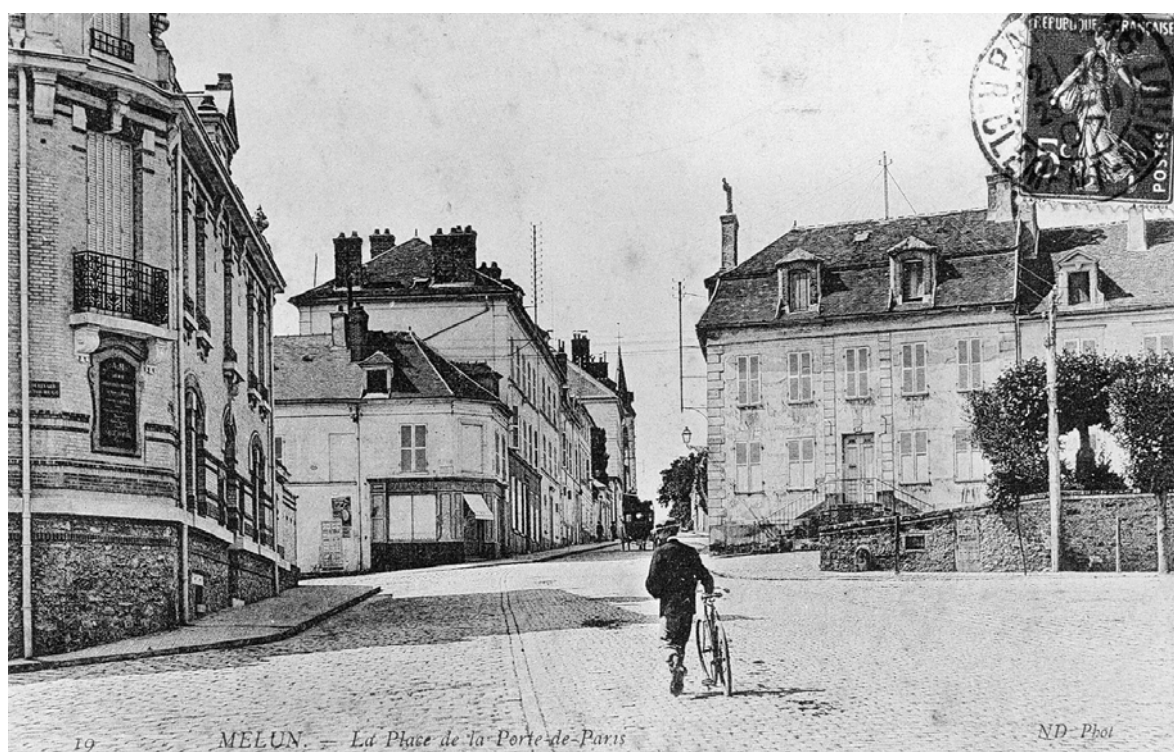

77 - Melun, Ecoles

école maternelle

Duguesclin (rue)

Doc04	Façade sur la rue Duguesclin. Calque aquarellé, 4 février 1908, auteur inconnu. Archives départementales de Seine-et- Marne, Op 281.	(c) Région Ile-de-France - Inventaire général du patrimoine culturel ; (c) Conseil général de Seine-et-Marne / Asseline, Stéphane (reproduction) 06770308XA 06770309XA
-------	---	---

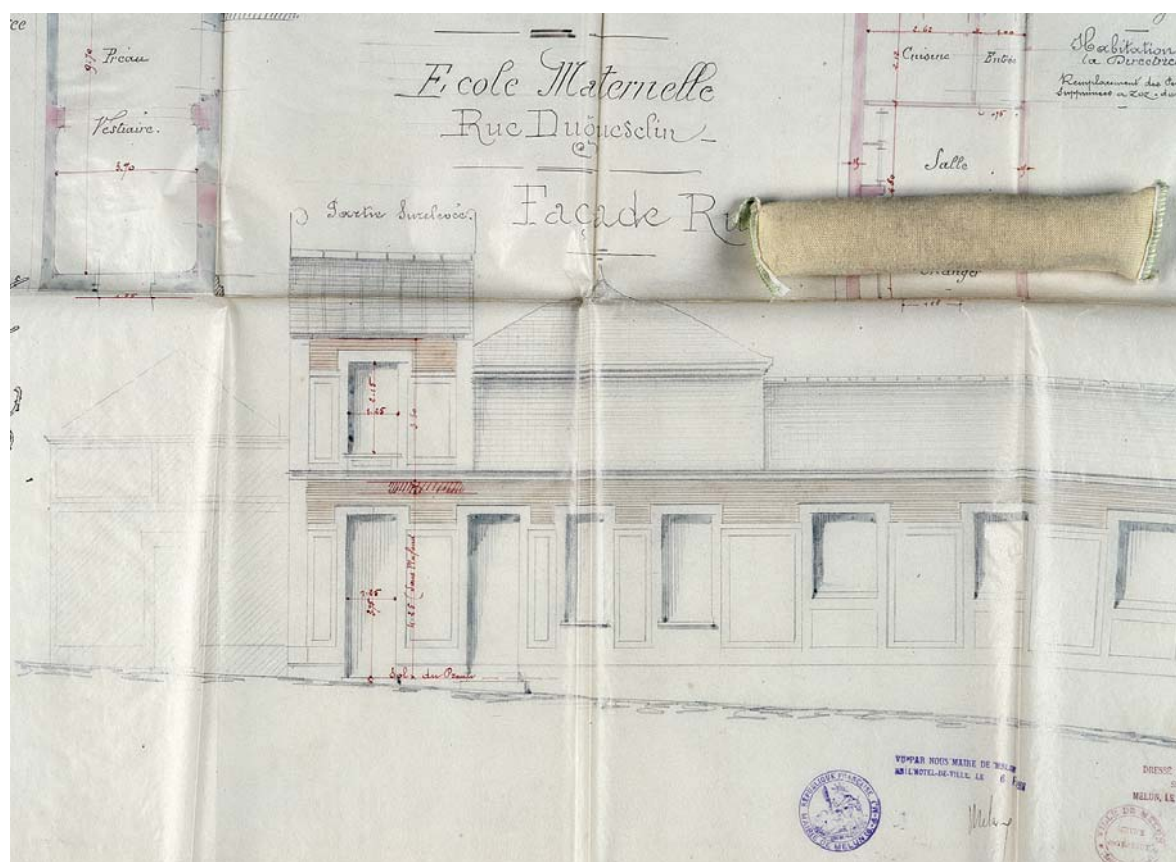

77 - Melun, Ecoles

groupe scolaire Saint-Barthélemy

Saint-Barthélemy (rue)

Doc06	Plan. Papier, encre, 1915, Richardot (architecte de la ville). Archives municipales de Melun, 1 Fi 2113.	(c) Région Ile-de-France - Inventaire général du patrimoine culturel ; (c) Ville de Melun / Archives municipales de Melun (reproduction) 04770524NUC
-------	--	---

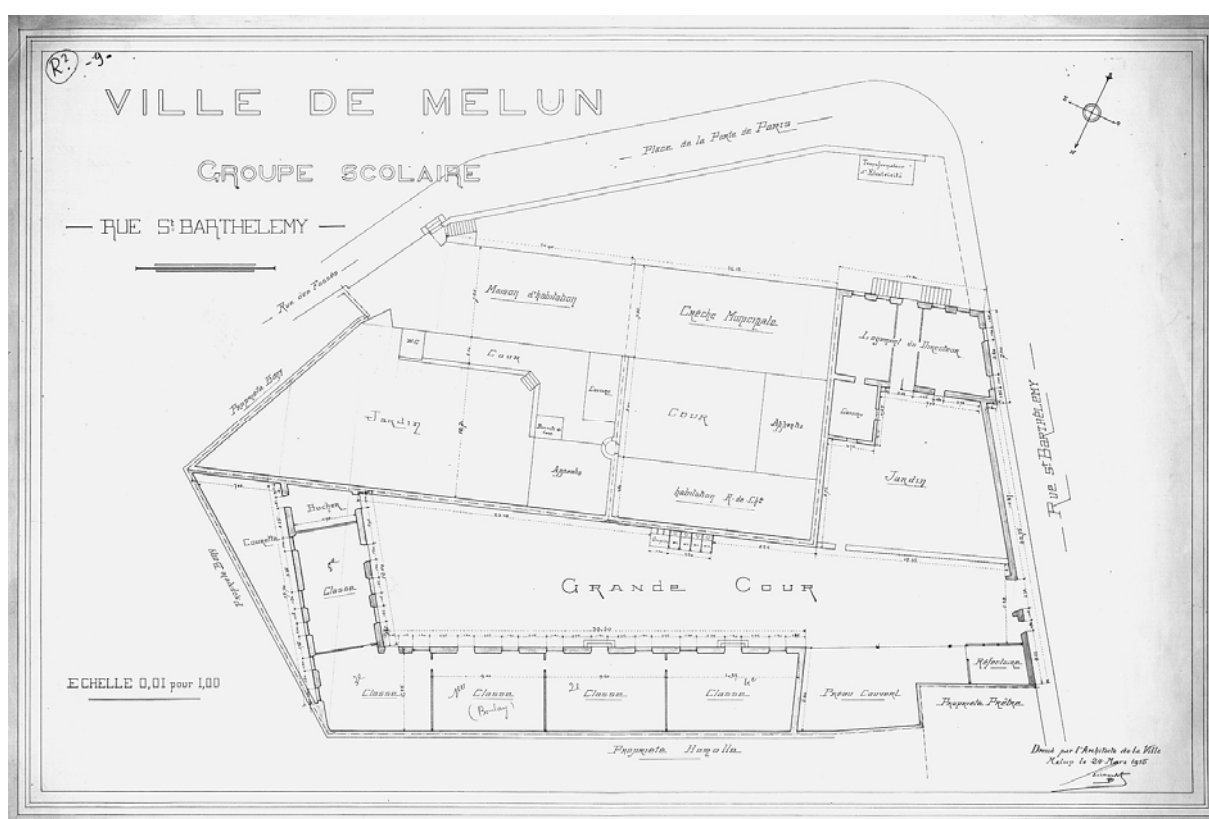

77 - Melun, Ecoles

groupe scolaire des Capucins

Doc07	Plan masse. Tirage d'architecte, 1956, Verdeaux, Maxime (architecte). Archives municipales de Melun, 1 Fi 19.	(c) Région Ile-de-France - Inventaire général du patrimoine culturel ; (c) Ville de Melun / Archives municipales de Melun (reproduction) 04770260NUC
-------	---	---

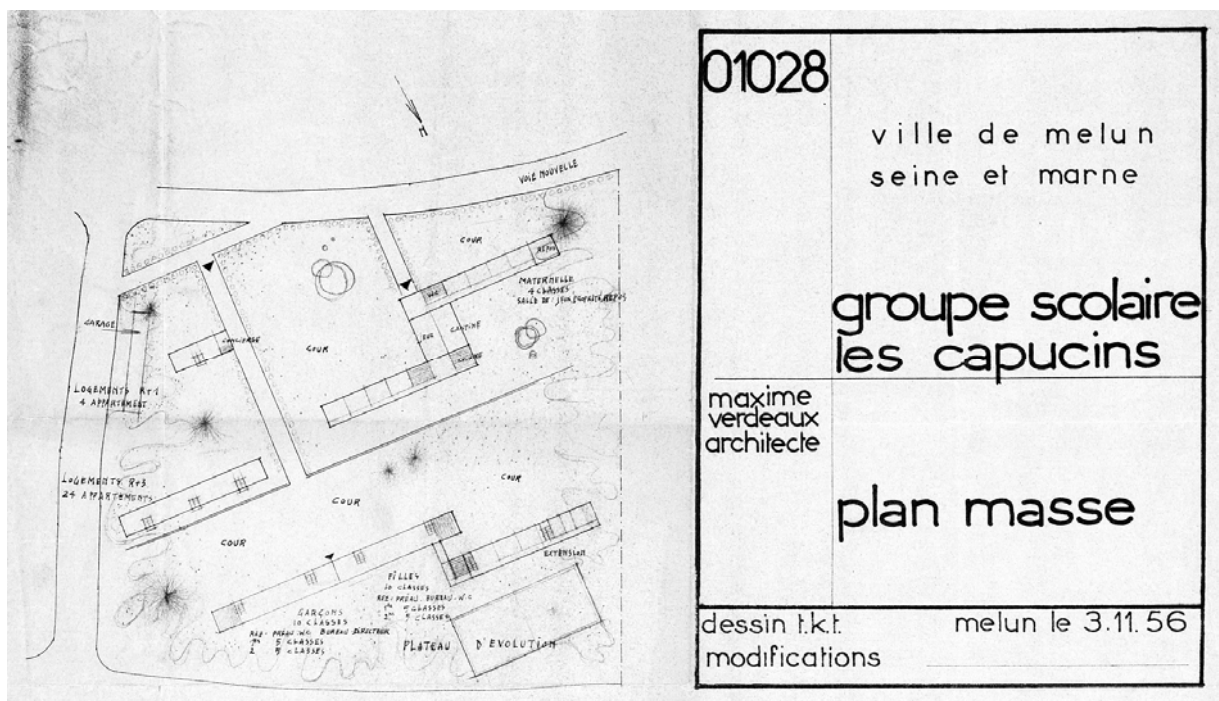

77 - Melun, Ecoles

école Parel

Docteur-Pouillot (rue du) 38

Fig01	Vue de la façade.	(c) Région Ile-de-France - Inventaire général du patrimoine culturel / Asseline, Stéphane 03770127X
-------	-------------------	---



77 - Melun, Ecoles

lycée Léonard de Vinci

Edouard-Branly (rue)

Fig02	Vue d'ensemble.	(c) Région Ile-de-France - Inventaire général du patrimoine culturel / Asseline, Stéphane 06770042VA 06770043VA
-------	-----------------	--



77 - Melun, Ecoles

lycée Léonard de Vinci

Edouard-Branly (rue)

Fig03	Statue de Vulcain, à l'entrée de l'établissement.	(c) Région Ile-de-France - Inventaire général du patrimoine culturel / Asseline, Stéphane 06770044VA 06770045VA
-------	---	--

