

Île-de-France, Paris
Paris
5 rue Legouvé

Bains douches de la rue Legouvé

Références du dossier

Numéro de dossier : IA75000309

Date de l'enquête initiale : 2017

Date(s) de rédaction : 2017

Cadre de l'étude : opération ponctuelle bains-douches municipaux parisiens

Degré d'étude : étudié

Désignation

Dénomination : bains douches

Compléments de localisation

Milieu d'implantation : en ville

Références cadastrales : 2016, BD, 37, 46

Historique

Les bains-douches de la rue Legouvé (Paris, 10^e) appartiennent à la seconde campagne de construction lancée en novembre 1929 par la Direction de l'Hygiène, du Travail et de la Prévoyance sociale de la Ville de Paris, après l'élaboration pour les établissements balnéaires municipaux (piscines et bains-douches) d'un programme-type, défini en 1922. Premiers de cette nouvelle commande (comportant aussi les bains-douches de la rue Petitot et de la rue de la Bidassoa) à être terminés, ils ont la particularité de s'insérer au rez-de-chaussée et au premier étage d'un programme d'HBM édifié à l'angle du passage des Marais et de la rue Legouvé par l'Office public d'Habitations à Bon Marché de la Ville de Paris. Ils sont inaugurés le 2 mars 1935, en présence d'Henri Queuille, ministre de la Santé publique. Offrant cinquante-six cabines, leur entrée est ponctuée par un avant-corps semi-circulaire, au fronton duquel se détachent les lettres capitales « DOUCHES ».

Les bains-douches de la rue Legouvé ont été reconvertis en galerie d'art dédiée à la photographie contemporaine (étage) et en espace de co-working (rez-de-chaussée).

Période(s) principale(s) : 2^e quart 20^e siècle ()

Dates : 1935 (daté par source)

Auteur(s) de l'oeuvre : Gaston Lefol (architecte, attribution par source)

Description

Éléments descriptifs

Matériau(x) du gros-oeuvre, mise en oeuvre et revêtement : béton ; brique

Matériau(x) de couverture : béton en couverture

Étage(s) ou vaisseau(x) : sous-sol, rez-de-chaussée, 6 étages carrés

Couvrements :

Élévations extérieures : élévation à travées

Type(s) de couverture : terrasse

Escaliers : escalier dans-oeuvre : escalier droit, en maçonnerie ;

Statut, intérêt et protection

Intérêt de l'oeuvre : à signaler

Statut de la propriété : propriété de la commune

Références documentaires

Périodiques

- **Techniques et Architecture**
Techniques et Architecture
Janvier 1942, n° 1-2, spécial "Piscines", p. 79.

Illustrations



Vue générale du programme d'HBM de la rue Legouvé, avec l'entrée des bains-douches au rez-de-chaussée.

Phot. Laurent Kruszyk
IVR11_20177500060NUC4A



Vue générale de l'entrée des bains-douches de la rue Legouvé, au rez-de-chaussée du programme d'HBM.

Phot. Laurent Kruszyk
IVR11_20177500061NUC4A



Détail de l'entrée des bains-douches de la rue Legouvé, avec leur avant-corps semi-circulaire.

Phot. Laurent Kruszyk
IVR11_20177500062NUC4A



Détail de l'entrée des bains-douches, avec l'inscription "DOUCHES" en lettres capitales de style Art Déco.

Phot. Laurent Kruszyk
IVR11_20177500063NUC4A



Élévation des bains-douches du côté du passage des Marais, avec la petite courette de service permettant d'accéder au sous-sol (chaufferie, réserve de combustible, salle des commandes).

Phot. Laurent Kruszyk
IVR11_20177500064NUC4A



Détail de l'une des grilles en fer forgé fermant une baie, au rez-de-chaussée des bains-douches.

Phot. Laurent Kruszyk
IVR11_20177500065NUC4A



Vue générale de l'escalier droit conduisant au premier étage et au service de douches des hommes.
Phot. Laurent Kruszyk
IVR11_20177500066NUC4A

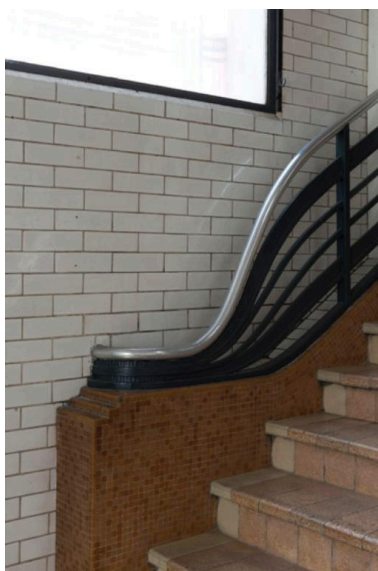

Détail du départ de rampe de l'escalier conduisant au premier étage et au service de douches des hommes.
Phot. Laurent Kruszyk
IVR11_20177500067NUC4A



Le vestibule et la double porte battante donnant accès au service de douches des femmes, aujourd'hui reconverti en espace de co-working.
Phot. Laurent Kruszyk
IVR11_20177500068NUC4A



L'éclairage zénithal de la cage d'escalier.
Phot. Laurent Kruszyk
IVR11_20177500069NUC4A

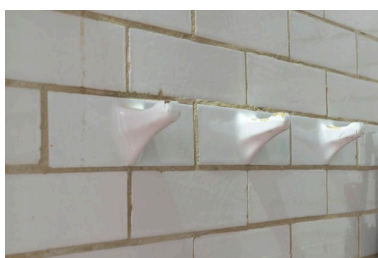

Patères en ciment revêtues de faïence blanche émaillée dans les cabines de douches.
Phot. Laurent Kruszyk
IVR11_20177500070NUC4A



Siège en ciment dans une cabine de douche.
Phot. Laurent Kruszyk
IVR11_20177500071NUC4A



Détail d'une brique en grès émaillé produite dans l'usine GRAIBLANC de Gargenville (Yvelines) utilisée pour le revêtement des murs des cabines.
Phot. Laurent Kruszyk
IVR11_20177500072NUC4A

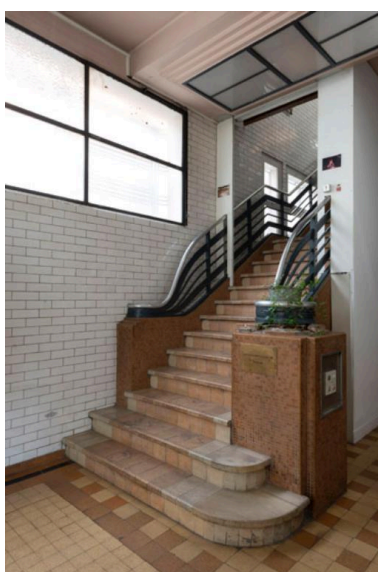

Vue générale de l'escalier conduisant du vestibule aux cabines de douches du premier étage.

Phot. Laurent Kruszyk
IVR11_20177500100NUC4A

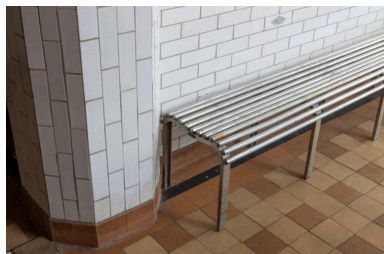

Banc d'attente en fer, dans le vestibule des bains-douches.
Phot. Laurent Kruszyk
IVR11_20177500102NUC4A

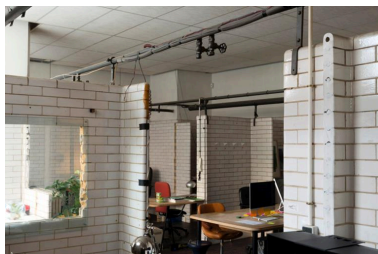

Vue générale du service de douches des femmes (rez-de-chaussée), aujourd'hui reconverti en espace de co-working. Les cloisons maçonnées des cabines ont été en partie conservées pour former de petits espaces de travail individuels.
Phot. Laurent Kruszyk
IVR11_20177500103NUC4A

Vue générale du vestibule. Au fond, la double porte battante donnant accès au service de douches des femmes, aujourd'hui reconverti en espace de co-working.

Phot. Laurent Kruszyk
IVR11_20177500101NUC4A

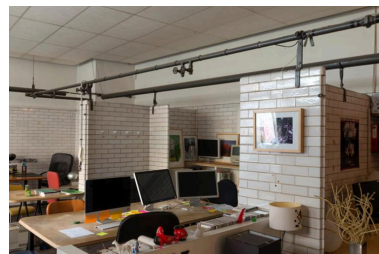

Vue générale de l'espace de co-working aujourd'hui aménagé dans l'ancien service de douches des femmes, au rez-de-chaussée.
Phot. Laurent Kruszyk
IVR11_20177500104NUC4A

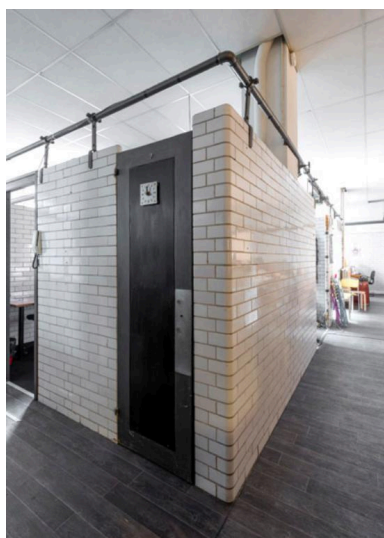

Porte d'une ancienne cabine de bain-douche, avec une horloge permettant d'indiquer le temps restant à l'utilisateur.
Phot. Laurent Kruszyk
IVR11_20177500105NUC4A



Horloge en fer, sur l'une des portes d'une ancienne cabine de bain-douche, permettant d'indiquer le temps restant à l'utilisateur. Chaque passage était limité à 20 mn.
Phot. Laurent Kruszyk
IVR11_20177500106NUC4A



Tableau des thermostats de l'eau des douches de chaque service.
Phot. Laurent Kruszyk
IVR11_20177500107NUC4A



Détail d'un thermostat. La température des douches devait être constante et maintenue à environ 39 degrés.
Phot. Laurent Kruszyk
IVR11_20177500108NUC4A



Détail des canalisations apportant l'eau chaude et l'eau froide dans les douches.
Phot. Laurent Kruszyk
IVR11_20177500109NUC4A

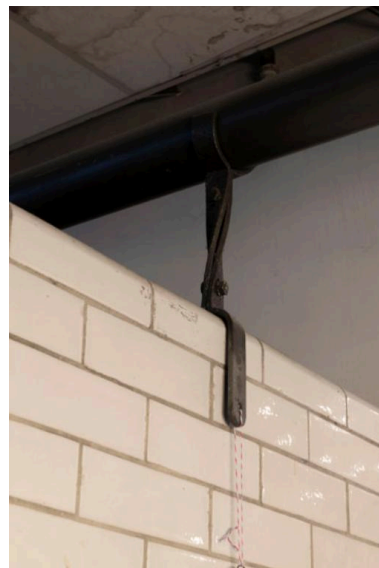

Détail du système de chauffage des cabines.
Phot. Laurent Kruszyk
IVR11_20177500110NUC4A



Détail du système de chauffage des douches (tuyau en zinc courant à la base du plafond, destiné à éviter les effets de condensation de l'humidité dans l'air).
Phot. Laurent Kruszyk
IVR11_20177500111NUC4A



Porte-savon en forme de coquille dans une cabine de bain-douche.
Phot. Laurent Kruszyk
IVR11_20177500112NUC4A

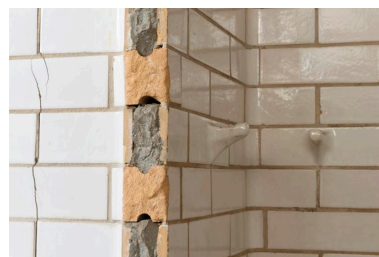

Détail de patères dans la partie "déshabilleur" d'une cabine de bain-douche.
Phot. Laurent Kruszyk
IVR11_20177500113NUC4A

Dossiers liés

Dossiers de synthèse :

Les bains douches municipaux de la ville de Paris (IA75000310) Île-de-France, Paris, Paris

Oeuvre(s) contenue(s) :

Auteur(s) du dossier : Emmanuelle Philippe, Magali Mélandri, Solène Amice

Copyright(s) : (c) Région Ile-de-France - Inventaire général du patrimoine culturel



Vue générale du programme d'HBM de la rue Legouvé, avec l'entrée des bains-douches au rez-de-chaussée.

IVR11_20177500060NUC4A

Auteur de l'illustration : Laurent Kruszyk

Date de prise de vue : 2017

; (c) Laurent Kruszyk, Région Île-de-France
communication libre, reproduction soumise à autorisation



Vue générale de l'entrée des bains-douches de la rue Legouvé, au rez-de-chaussée du programme d'HBM.

IVR11_20177500061NUC4A
Auteur de l'illustration : Laurent Kruszyk
Date de prise de vue : 2017
; (c) Laurent Kruszyk, Région Île-de-France
communication libre, reproduction soumise à autorisation



Détail de l'entrée des bains-douches de la rue Legouvé, avec leur avant-corps semi-circulaire.

IVR11_20177500062NUC4A

Auteur de l'illustration : Laurent Kruszyk

Date de prise de vue : 2017

; (c) Laurent Kruszyk, Région Île-de-France

communication libre, reproduction soumise à autorisation



Détail de l'entrée des bains-douches, avec l'inscription "DOUCHES" en lettres capitales de style Art Déco.

IVR11_20177500063NUC4A

Auteur de l'illustration : Laurent Kruszyk

Date de prise de vue : 2017

(c) Laurent Kruszyk, Région Île-de-France
communication libre, reproduction soumise à autorisation



Elévation des bains-douches du côté du passage des Marais, avec la petite courrette de service permettant d'accéder au sous-sol (chaufferie, réserve de combustible, salle des commandes).

IVR11_20177500064NUC4A

Auteur de l'illustration : Laurent Kruszyk

Date de prise de vue : 2017

; (c) Laurent Kruszyk, Région Île-de-France
communication libre, reproduction soumise à autorisation



Détail de l'une des grilles en fer forgé fermant une baie, au rez-de-chaussée des bains-douches.

IVR11_20177500065NUC4A

Auteur de l'illustration : Laurent Kruszyk

Date de prise de vue : 2017

; (c) Laurent Kruszyk, Région Île-de-France
communication libre, reproduction soumise à autorisation

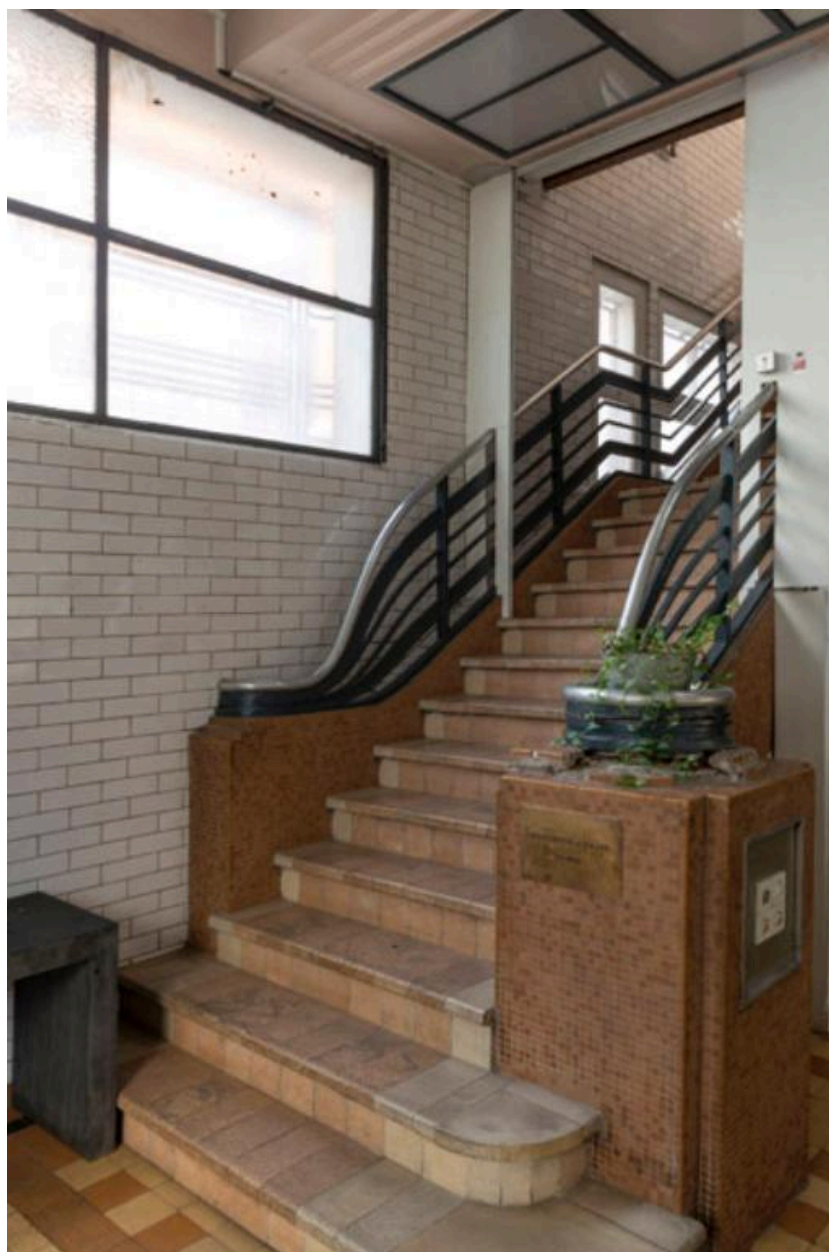

Vue générale de l'escalier droit conduisant au premier étage et au service de douches des hommes.

IVR11_20177500066NUC4A

Auteur de l'illustration : Laurent Kruszyk

Date de prise de vue : 2017

(c) Laurent Kruszyk, Région Île-de-France
communication libre, reproduction soumise à autorisation



Détail du départ de rampe de l'escalier conduisant au premier étage et au service de douches des hommes.

IVR11_20177500067NUC4A

Auteur de l'illustration : Laurent Kruszyk

Date de prise de vue : 2017

(c) Laurent Kruszyk, Région Île-de-France
communication libre, reproduction soumise à autorisation



Le vestibule et la double porte battante donnant accès au service de douches des femmes, aujourd'hui reconverti en espace de co-working.

IVR11_20177500068NUC4A

Auteur de l'illustration : Laurent Kruszyk

Date de prise de vue : 2017

; (c) Laurent Kruszyk, Région Île-de-France
communication libre, reproduction soumise à autorisation



L'éclairage zénithal de la cage d'escalier.

IVR11_20177500069NUC4A

Auteur de l'illustration : Laurent Kruszyk

Date de prise de vue : 2017

(c) Laurent Kruszyk, Région Île-de-France
communication libre, reproduction soumise à autorisation



Patères en ciment revêtues de faïence blanche émaillée dans les cabines de douches.

IVR11_20177500070NUC4A

Auteur de l'illustration : Laurent Kruszyk

Date de prise de vue : 2017

; (c) Laurent Kruszyk, Région Île-de-France

communication libre, reproduction soumise à autorisation



Siège en ciment dans une cabine de douche.

IVR11_20177500071NUC4A

Auteur de l'illustration : Laurent Kruszyk

Date de prise de vue : 2017

; (c) Laurent Kruszyk, Région Île-de-France
communication libre, reproduction soumise à autorisation



Détail d'une brique en grès émaillé produite dans l'usine GRAIBLANC de Gargenville (Yvelines) utilisée pour le revêtement des murs des cabines.

IVR11_20177500072NUC4A

Auteur de l'illustration : Laurent Kruszyk

Date de prise de vue : 2017

(c) Laurent Kruszyk, Région Île-de-France
communication libre, reproduction soumise à autorisation

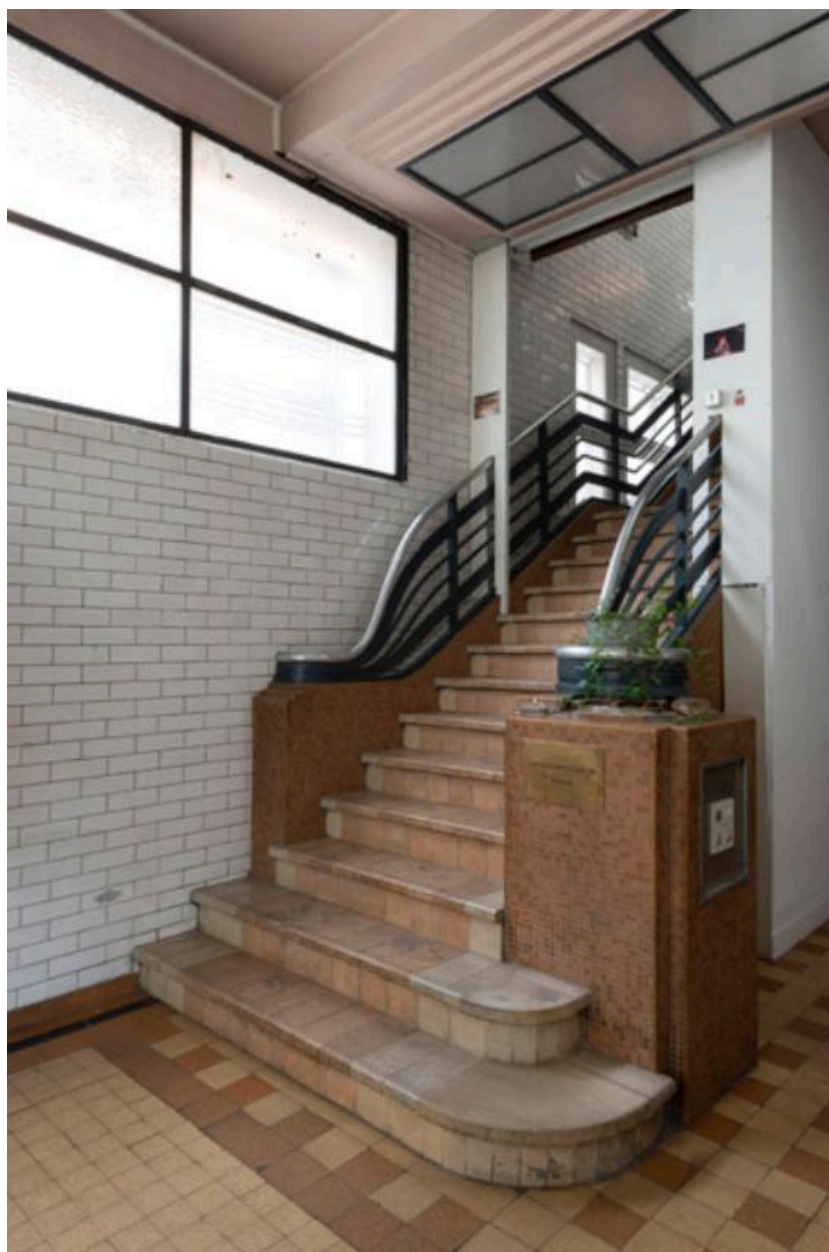

Vue générale de l'escalier conduisant du vestibule aux cabines de douches du premier étage.

IVR11_20177500100NUC4A

Auteur de l'illustration : Laurent Kruszyk

Date de prise de vue : 2017

; (c) Laurent Kruszyk, Région Île-de-France

communication libre, reproduction soumise à autorisation



Vue générale du vestibule. Au fond, la double porte battante donnant accès au service de douches des femmes, aujourd'hui reconverti en espace de co-working.

IVR11_20177500101NUC4A

Auteur de l'illustration : Laurent Kruszyk

Date de prise de vue : 2017

; (c) Laurent Kruszyk, Région Île-de-France
communication libre, reproduction soumise à autorisation



Banc d'attente en fer, dans le vestibule des bains-douches.

IVR11_20177500102NUC4A

Auteur de l'illustration : Laurent Kruszyk

Date de prise de vue : 2017

; (c) Laurent Kruszyk, Région Île-de-France

communication libre, reproduction soumise à autorisation



Vue générale du service de douches des femmes (rez-de-chaussée), aujourd'hui reconverti en espace de co-working. Les cloisons maçonnées des cabines ont été en partie conservées pour former de petits espaces de travail individuels.

IVR11_20177500103NUC4A

Auteur de l'illustration : Laurent Kruszyk

Date de prise de vue : 2017

; (c) Laurent Kruszyk, Région Île-de-France

communication libre, reproduction soumise à autorisation



Vue générale de l'espace de co-working aujourd'hui aménagé dans l'ancien service de douches des femmes, au rez-de-chaussée.

IVR11_20177500104NUC4A

Auteur de l'illustration : Laurent Kruszyk

Date de prise de vue : 2017

; (c) Laurent Kruszyk, Région Île-de-France

communication libre, reproduction soumise à autorisation

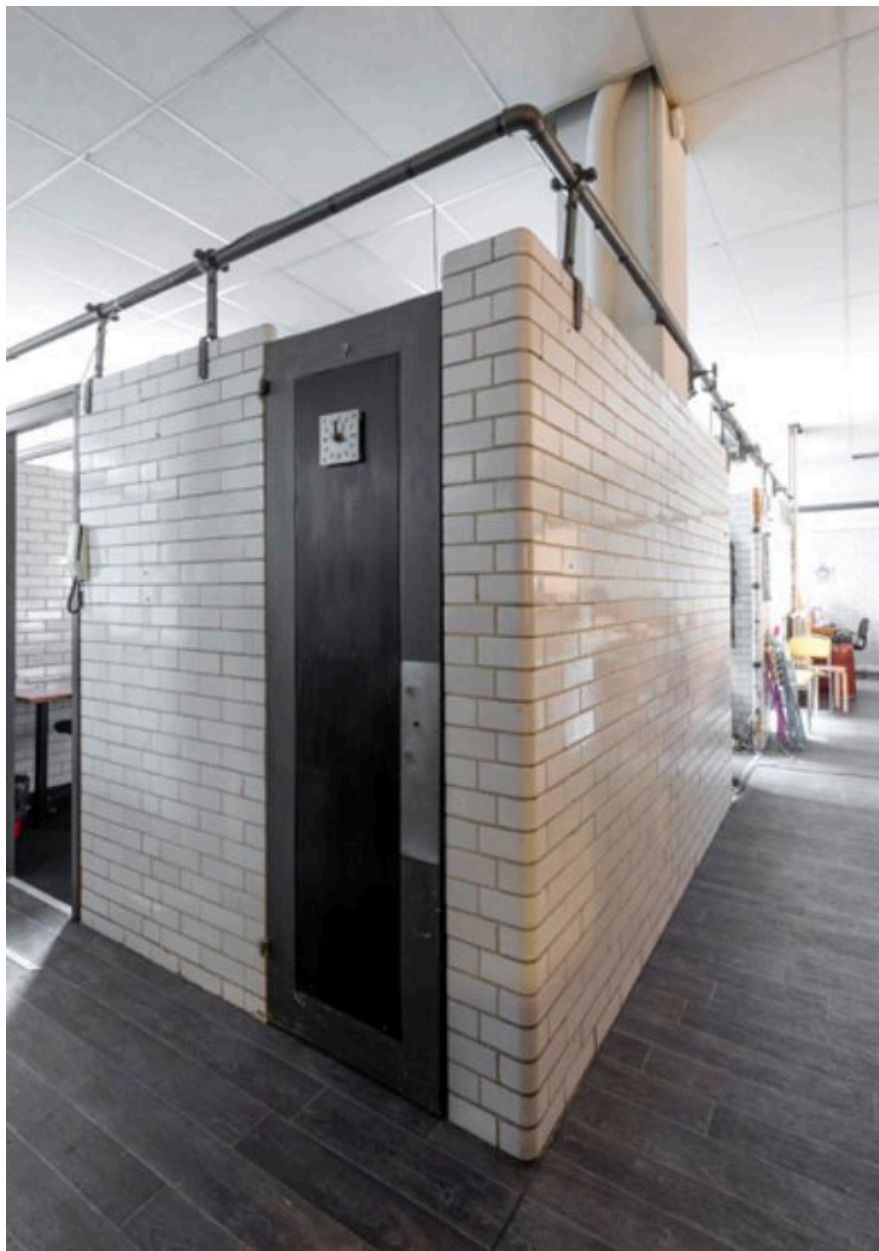

Porte d'une ancienne cabine de bain-douche, avec une horloge permettant d'indiquer le temps restant à l'utilisateur.

IVR11_20177500105NUC4A

Auteur de l'illustration : Laurent Kruszyk

Date de prise de vue : 2017

; (c) Laurent Kruszyk, Région Île-de-France
communication libre, reproduction soumise à autorisation



Horloge en fer, sur l'une des portes d'une ancienne cabine de bain-douche, permettant d'indiquer le temps restant à l'utilisateur. Chaque passage était limité à 20 mn.

IVR11_20177500106NUC4A

Auteur de l'illustration : Laurent Kruszyk

Date de prise de vue : 2017

; (c) Laurent Kruszyk, Région Île-de-France
communication libre, reproduction soumise à autorisation



Tableau des thermostats de l'eau des douches de chaque service.

IVR11_20177500107NUC4A

Auteur de l'illustration : Laurent Kruszyk

Date de prise de vue : 2017

; (c) Laurent Kruszyk, Région Île-de-France

communication libre, reproduction soumise à autorisation



Détail d'un thermostat. La température des douches devait être constante et maintenue à environ 39 degrés.

IVR11_20177500108NUC4A

Auteur de l'illustration : Laurent Kruszyk

Date de prise de vue : 2017

; (c) Laurent Kruszyk, Région Île-de-France

communication libre, reproduction soumise à autorisation



Détail des canalisations apportant l'eau chaude et l'eau froide dans les douches.

IVR11_20177500109NUC4A

Auteur de l'illustration : Laurent Kruszyk

Date de prise de vue : 2017

; (c) Laurent Kruszyk, Région Île-de-France

communication libre, reproduction soumise à autorisation

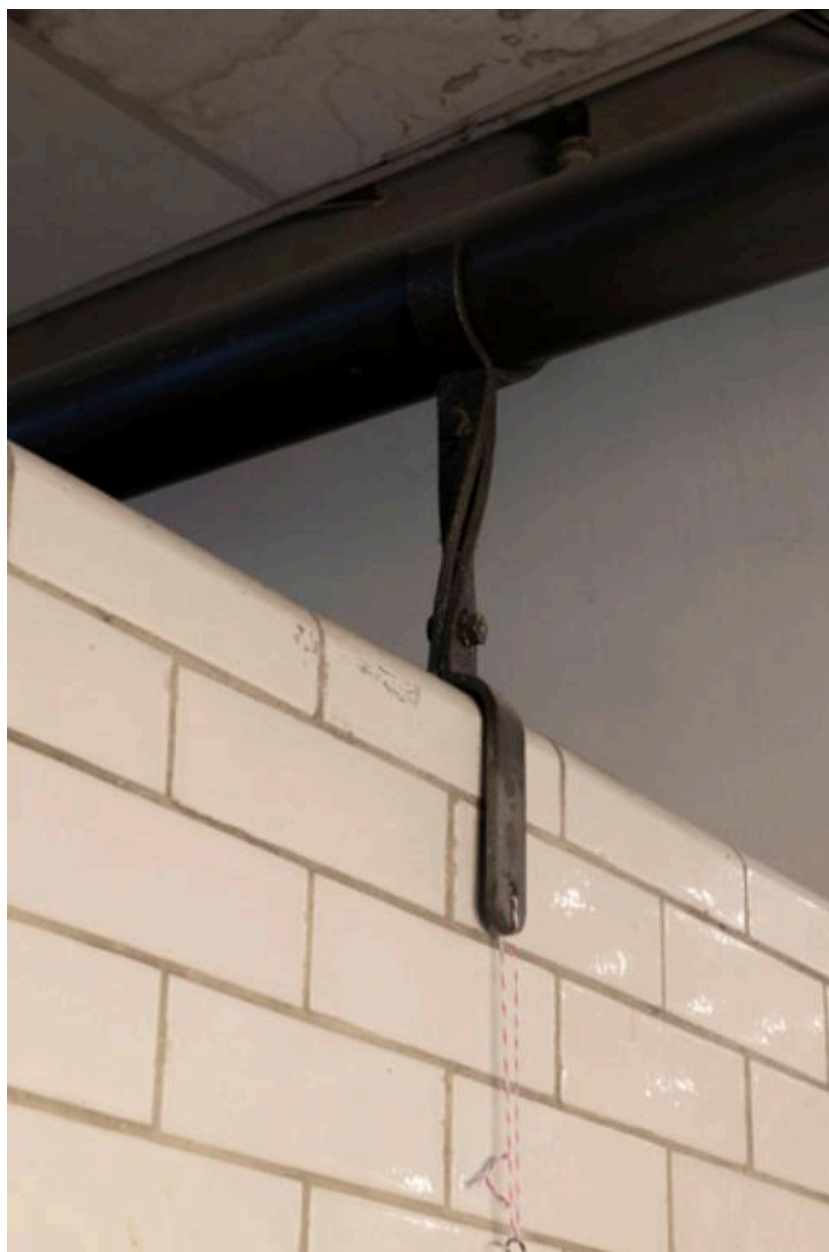

Détail du système de chauffage des cabines.

IVR11_20177500110NUC4A

Auteur de l'illustration : Laurent Kruszyk

Date de prise de vue : 2017

; (c) Laurent Kruszyk, Région Île-de-France

communication libre, reproduction soumise à autorisation



Détail du système de chauffage des douches (tuyau en zinc courant à la base du plafond, destiné à éviter les effets de condensation de l'humidité dans l'air).

IVR11_20177500111NUC4A

Auteur de l'illustration : Laurent Kruszyk

Date de prise de vue : 2017

; (c) Laurent Kruszyk, Région Île-de-France

communication libre, reproduction soumise à autorisation



Porte-savon en forme de coquille dans une cabine de bain-douche.

IVR11_20177500112NUC4A

Auteur de l'illustration : Laurent Kruszyk

Date de prise de vue : 2017

; (c) Laurent Kruszyk, Région Île-de-France

communication libre, reproduction soumise à autorisation

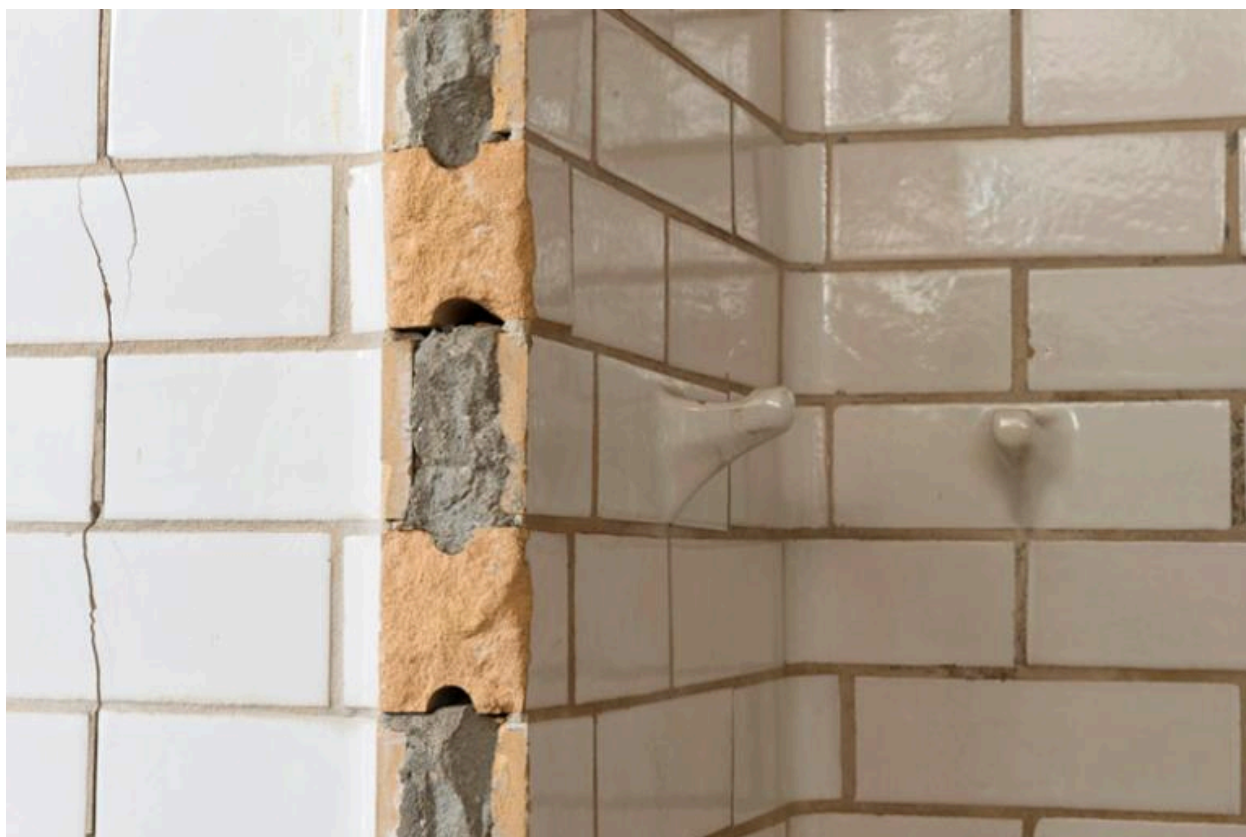

Détail de patères dans la partie "déshabilleur" d'une cabine de bain-douche.

IVR11_20177500113NUC4A

Auteur de l'illustration : Laurent Kruszyk

Date de prise de vue : 2017

; (c) Laurent Kruszyk, Région Île-de-France

communication libre, reproduction soumise à autorisation