

Île-de-France, Hauts-de-Seine  
Saint-Cloud  
82 boulevard Sénard

## Ecole élémentaire des Coteaux

### Références du dossier

Numéro de dossier : IA92000302  
Date de l'enquête initiale : 1995  
Date(s) de rédaction : 1996, 2024  
Cadre de l'étude : inventaire topographique  
Degré d'étude : étudié

### Désignation

Dénomination : groupe scolaire, école primaire  
Appellation : Ecole des Coteaux

### Compléments de localisation

Milieu d'implantation : en ville  
Références cadastrales : 1987, AD, 237

### Historique

Une école libre de filles, dont il ne reste aucune trace, semble avoir été construite dans le quartier des Coteaux par la Société anonyme foncière des Coteaux de Saint-Cloud au début du XX<sup>e</sup> siècle. En 1908, celle-ci propose à la ville de Saint-Cloud de la lui céder afin que la municipalité puisse disposer d'une école publique dans le quartier. Le conseil municipal approuve l'acquisition du terrain et des bâtiments par une délibération du 14 octobre 1908 en vue de sa communalisation[1]. En 1909, le conseil municipal vote la transformation de l'école de filles en école mixte. L'école, qui est alors un bâtiment léger en pans de bois, est agrandie sur les plans de l'architecte communal Alexandre Quinette à partir de 1910[2]. L'école est intégralement reconstruite en 1922 par l'architecte communal Henri Renard. Dès la fin des années 1920, l'école devient trop petite pour accueillir les élèves, notamment en raison de la construction des immeubles ouvriers autour de part et d'autre de la passerelle de l'Avre en 1927-1928[3], au point que, dans les années 1930, des classes sont aménagées dans des maisons louées par des particuliers à la municipalité. La ville acquiert donc au début des années 1930 des terrains attenants à l'école afin d'agrandir celle-ci. A partir de 1934, un bâtiment est construit pour y aménager une classe provisoire, appelé à devenir une cantine lorsque l'école serait agrandie. En 1938, Henri Renard dresse des plans pour un nouveau bâtiment au fond de la cour de l'école existante. L'observation de clichés aériens nous permettent de supposer que les travaux, vraisemblablement arrêtés par la guerre, sont achevés entre juin 1947 et juin 1949[4].

[1] Archives municipales de Saint-Cloud, 4M 19, Groupe scolaire des Coteaux : agrandissement, acquisition de terrain, correspondance, 1909-1934.

[2] Archives municipales de Saint-Cloud, 4M 25, Ecoles de Montretout et des Coteaux : plans, 1907-1953.

[3] Archives municipales de Saint-Cloud, 4M 18, Projet de construction scolaire aux Coteaux, 1927-1928.

[4] IGN, *Remonter le temps* [en ligne], consulté le 29 octobre 2024, disponible sur : < [https://remonterletemps.ign.fr/telecharger/?](https://remonterletemps.ign.fr/telecharger/?lon=2.206955&lat=48.854807&z=14.2&layer=pva&missionId=missions.5012704&year=1948&mission=2214-0091)

[lon=2.206955&lat=48.854807&z=14.2&layer=pva&missionId=missions.5012704&year=1948&mission=2214-0091](https://remonterletemps.ign.fr/telecharger/?lon=2.206955&lat=48.854807&z=14.2&layer=pva&missionId=missions.5012704&year=1948&mission=2214-0091)>

Période(s) principale(s) : 1er quart 20e siècle (), 2e quart 20e siècle ()

Période(s) secondaire(s) : 1er quart 20e siècle (, détruit)

Dates : 1922 (daté par source), 1938 (daté par source)

Auteur(s) de l'oeuvre : Henri Renard (agence d'architecture, attribution par source)

## Description

L'école élémentaire des Coteaux est composée de deux corps de bâtiments. Le premier, datant de 1922, est situé à l'alignement du boulevard Sénard. Il est composé d'un corps central, long de sept travées, élevé sur un rez-de-chaussée et d'un étage carré et flanqué de deux ailes de quatre travées chacune, uniquement à rez-de-chaussée. On accède au bâtiment par une porte centrale ainsi que par deux portes ménagées dans la première travée de chaque aile. Les deux ailes sont couvertes par un toit terrasse, tandis que le corps central est couvert d'un toit de zinc à pente douce. Ce bâtiment est intégralement recouvert d'un enduit moucheté de couleur jaune sur lequel se détachent les linteaux blancs des ouvertures entre lesquels règnent une frise de briques émaillées bleues et vertes. Les fenêtres du rez-de-chaussée sont fermées par des grilles peintes en bleu. Au-dessus de chaque porte, un cartouche en mosaïque indique la destination du bâtiment : « Ecoles communales » au-dessus de la porte centrale, « Ecole de garçons » au-dessus de la porte de l'aile nord. Le cartouche « Ecole de filles » qui devait être situé au-dessus de la porte de l'aile sud a disparu.

Derrière ce premier édifice, une cour de récréation précède un second corps de bâtiment, édifié entre 1938 et 1949. Ce corps de bâtiment, oblong et parallèle au premier, s'étend sur six travées et s'élève sur un rez-de-chaussée et un étage carré. Construit en brique rouge appareillée, il est couvert par un toit de tuiles mécaniques à et deux versants et à pignon couvert. A chaque niveau, le bâtiment est éclairé à l'est par six baies jumelées vitrées. Chaque baie a deux montants et une traverse, dont seule la partie comprise entre les deux montants et la traverse est ouvrante. A l'est du bâtiment se trouve une seconde cour de récréation, édifié sur un soubassement rachetant la déclivité du terrain. Celle-ci est accessible depuis l'avenue Bernard Palissy par un escalier extérieur double à retours.

## Éléments descriptifs

Matériau(x) du gros-oeuvre, mise en oeuvre et revêtement : crépi moucheté ; brique

Matériau(x) de couverture : tuile mécanique, zinc en couverture

Plan : plan rectangulaire régulier

Étage(s) ou vaisseau(x) : étage de soubassement, rez-de-chaussée, 1 étage carré

Élévations extérieures : élévation à travées

Type(s) de couverture : toit à longs pans, pignon couvert ; terrasse

Escaliers : escalier dans-oeuvre : escalier tournant à retours avec jour, en charpente ; escalier dans-oeuvre : escalier en équerre

## Décor

Techniques : mosaïque, céramique

## Statut, intérêt et protection

Statut de la propriété : propriété de la commune

## Références documentaires

### Documents d'archive

- **Groupe scolaire des Coteaux : agrandissement, acquisition de terrain, correspondance, 1909-1934.**  
Archives municipales de Saint-Cloud, 4M 25, groupe scolaire des Coteaux : agrandissement, acquisition de terrain, correspondance, 1909-1934.  
Archives municipales, Saint-Cloud : 4M 25
- **Projet de construction scolaire aux Coteaux, 1927-1928.**  
Archives municipales de Saint-Cloud, 4M 18, projet de construction scolaire aux Coteaux, 1927-1928.  
Archives municipales, Saint-Cloud : 4M 18
- **Construction d'une nouvelle classe à l'école des Coteaux, 1933-1935.**  
Archives municipales, Saint-Cloud, 4M 16, construction d'une nouvelle classe à l'école des Coteaux, 1933-1935.  
Archives municipales, Saint-Cloud : 4M 16
- **Ecoles de Montretout et des Coteaux : plans, 1930 – 1953.**  
Archives municipales, Saint-Cloud, 4M 25, écoles de Montretout et des Coteaux : plans, 1930 – 1953.

Archives municipales, Saint-Cloud : 4M 25

## Liens web

- Dossier d'origine : /dossinventaire/pdf/IA92000302\_Groupe Scolaire.pdf

## Illustrations



École des Coteaux, bâtiment de 1922, façade ouest.  
Architecte : Henri Renard.  
Phot. Kruszyk Laurent  
IVR11\_20249200962NUC4A



École des Coteaux, bâtiment de 1922, façade ouest  
Phot. Kruszyk Laurent  
IVR11\_20249200963NUC4A



Vue d'ensemble des façades sur la rue.  
Phot. Ayrault Philippe  
IVR11\_19979200059X



École des Coteaux, bâtiment de 1922, façade orientale sur cour  
Phot. Kruszyk Laurent  
IVR11\_20249200956NUC4A



École des Coteaux, bâtiment de 1922, façade sur cour  
Phot. Kruszyk Laurent  
IVR11\_20249200955NUC4A



École des Coteaux, cour  
Phot. Kruszyk Laurent  
IVR11\_20249200954NUC4A



École des Coteaux, bâtiment de 1922, cartouche en mosaïque  
Phot. Kruszyk Laurent  
IVR11\_20249200964NUC4A



École des Coteaux, cartouche en mosaïque en dessus-de-porte  
Phot. Kruszyk Laurent  
IVR11\_20249200966NUC4A



École des Coteaux, bâtiment de 1922, décor en brique émaillée  
Phot. Kruszyk Laurent  
IVR11\_20249200959NUC4A



École des Coteaux, fenêtre  
du bâtiment de 1922  
Phot. Kruszyk Laurent  
IVR11\_20249200965NUC4A

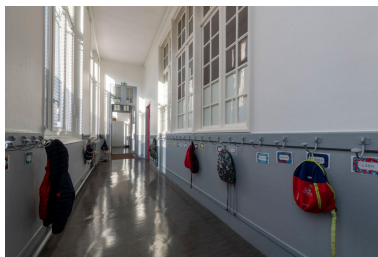

École des Coteaux, bâtiment  
de 1922, couloir desservant  
les classes au rez-de-chaussée  
Phot. Kruszyk Laurent  
IVR11\_20249200961NUC4A



École des Coteaux, bâtiment de  
1922, départ de l'escalier conduisant  
aux appartements de fonction  
Phot. Kruszyk Laurent  
IVR11\_20249200960NUC4A



École des Coteaux, entrée du bâtiment  
de 1938 par l'avenue Berard Palissy  
Phot. Kruszyk Laurent  
IVR11\_20249200938NUC4A



École des Coteaux,  
bâtiment de 1938, façade est  
Phot. Kruszyk Laurent  
IVR11\_20249200939NUC4A



École des Coteaux, bâtiment de 1938,  
porte à deux vantaux coulissants  
donnant accès à l'escalier principal  
Phot. Kruszyk Laurent  
IVR11\_20249200943NUC4A



École des Coteaux, bâtiment  
de 1938, escalier principal  
Phot. Kruszyk Laurent  
IVR11\_20249200945NUC4A

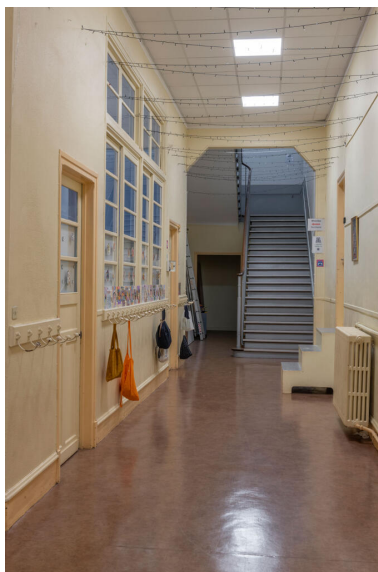

École des Coteaux, bâtiment  
de 1938, couloir desservant  
les classes du rez-de-chaussée  
Phot. Kruszyk Laurent



École des Coteaux, bâtiment de 1938,  
fenêtre de second-jour d'une classe  
Phot. Kruszyk Laurent  
IVR11\_20249200947NUC4A

IVR11\_20249200946NUC4A



École des Coteaux, bâtiment de  
1938, porte du bureau du directeur  
Phot. Kruszyk Laurent  
IVR11\_20249200948NUC4A



École des Coteaux, bâtiment  
de 1938, fenêtre du  
soubassement à pavés de verre  
Phot. Kruszyk Laurent  
IVR11\_20249200950NUC4A

## Dossiers liés

### Dossiers de synthèse :

Présentation de la commune de Saint-Cloud (IA92000274) Île-de-France, Hauts-de-Seine, Saint-Cloud

### Oeuvre(s) contenue(s) :

Auteur(s) du dossier : Antoine Le Bas, Gaétan Richard

Copyright(s) : (c) Région Ile-de-France - Inventaire général du patrimoine culturel



École des Coteaux, bâtiment de 1922, façade ouest. Architecte : Henri Renard.

IVR11\_20249200962NUC4A

Auteur de l'illustration : Kruszyk Laurent

Date de prise de vue : 2024

(c) Laurent Kruszyk, Région Île-de-France  
communication libre, reproduction soumise à autorisation



École des Coteaux, bâtiment de 1922, façade ouest

IVR11\_20249200963NUC4A

Auteur de l'illustration : Kruszyk Laurent

Date de prise de vue : 2024

(c) Laurent Kruszyk, Région Île-de-France  
communication libre, reproduction soumise à autorisation



Vue d'ensemble des façades sur la rue.

IVR11\_19979200059X

Auteur de l'illustration : Ayrault Philippe

Date de prise de vue : 2018

(c) Philippe Ayrault, Région Île-de-France  
communication libre, reproduction soumise à autorisation



École des Coteaux, bâtiment de 1922, façade orientale sur cour

IVR11\_20249200956NUC4A

Auteur de l'illustration : Kruszyk Laurent

Date de prise de vue : 2024

(c) Laurent Kruszyk, Région Île-de-France  
communication libre, reproduction soumise à autorisation



École des Coteaux, bâtiment de 1922, façade sur cour

IVR11\_20249200955NUC4A

Auteur de l'illustration : Kruszyk Laurent

Date de prise de vue : 2024

(c) Laurent Kruszyk, Région Île-de-France  
communication libre, reproduction soumise à autorisation



École des Coteaux, cour

IVR11\_20249200954NUC4A

Auteur de l'illustration : Kruszyk Laurent

Date de prise de vue : 2024

(c) Laurent Kruszyk, Région Île-de-France  
communication libre, reproduction soumise à autorisation



École des Coteaux, bâtiment de 1922, cartouche en mosaïque

IVR11\_20249200964NUC4A

Auteur de l'illustration : Kruszyk Laurent

Date de prise de vue : 2024

(c) Laurent Kruszyk, Région Île-de-France  
communication libre, reproduction soumise à autorisation



École des Coteaux, cartouche en mosaïque en dessus-de-porte

IVR11\_20249200966NUC4A

Auteur de l'illustration : Kruszyk Laurent

Date de prise de vue : 2024

(c) Laurent Kruszyk, Région Île-de-France  
communication libre, reproduction soumise à autorisation



École des Coteaux, bâtiment de 1922, décor en brique émaillée

IVR11\_20249200959NUC4A

Auteur de l'illustration : Kruszyk Laurent

Date de prise de vue : 2024

(c) Laurent Kruszyk, Région Île-de-France  
communication libre, reproduction soumise à autorisation



École des Coteaux, fenêtre du bâtiment de 1922

IVR11\_20249200965NUC4A

Auteur de l'illustration : Kruszyk Laurent

Date de prise de vue : 2024

(c) Laurent Kruszyk, Région Île-de-France  
communication libre, reproduction soumise à autorisation



École des Coteaux, bâtiment de 1922, couloir desservant les classes au rez-de-chaussée

IVR11\_20249200961NUC4A

Auteur de l'illustration : Kruszyk Laurent

Date de prise de vue : 2024

(c) Laurent Kruszyk, Région Île-de-France  
communication libre, reproduction soumise à autorisation



École des Coteaux, bâtiment de 1922, départ de l'escalier conduisant aux appartements de fonction

IVR11\_20249200960NUC4A

Auteur de l'illustration : Kruszyk Laurent

Date de prise de vue : 2024

(c) Laurent Kruszyk, Région Île-de-France  
communication libre, reproduction soumise à autorisation



École des Coteaux, entrée du bâtiment de 1938 par l'avenue Berard Palissy

IVR11\_20249200938NUC4A

Auteur de l'illustration : Kruszyk Laurent

Date de prise de vue : 2024

(c) Laurent Kruszyk, Région Île-de-France  
communication libre, reproduction soumise à autorisation



École des Coteaux, bâtiment de 1938, façade est

IVR11\_20249200939NUC4A

Auteur de l'illustration : Kruszyk Laurent

Date de prise de vue : 2024

(c) Laurent Kruszyk, Région Île-de-France  
communication libre, reproduction soumise à autorisation



École des Coteaux, bâtiment de 1938, porte à deux vantaux coulissants donnant accès à l'escalier principal

IVR11\_20249200943NUC4A

Auteur de l'illustration : Kruszyk Laurent

Date de prise de vue : 2024

(c) Laurent Kruszyk, Région Île-de-France  
communication libre, reproduction soumise à autorisation



École des Coteaux, bâtiment de 1938, escalier principal

IVR11\_20249200945NUC4A

Auteur de l'illustration : Kruszyk Laurent

Date de prise de vue : 2024

(c) Laurent Kruszyk, Région Île-de-France  
communication libre, reproduction soumise à autorisation



École des Coteaux, bâtiment de 1938, couloir desservant les classes du rez-de-chaussée

IVR11\_20249200946NUC4A

Auteur de l'illustration : Kruszyk Laurent

Date de prise de vue : 2024

(c) Laurent Kruszyk, Région Île-de-France  
communication libre, reproduction soumise à autorisation



École des Coteaux, bâtiment de 1938, fenêtre de second-jour d'une classe

IVR11\_20249200947NUC4A

Auteur de l'illustration : Kruszyk Laurent

Date de prise de vue : 2024

(c) Laurent Kruszyk, Région Île-de-France  
communication libre, reproduction soumise à autorisation



École des Coteaux, bâtiment de 1938, porte du bureau du directeur

IVR11\_20249200948NUC4A

Auteur de l'illustration : Kruszyk Laurent

Date de prise de vue : 2024

(c) Laurent Kruszyk, Région Île-de-France  
communication libre, reproduction soumise à autorisation



École des Coteaux, bâtiment de 1938, fenêtre du soubassement à pavés de verre

IVR11\_20249200950NUC4A

Auteur de l'illustration : Kruszyk Laurent

Date de prise de vue : 2024

(c) Laurent Kruszyk, Région Île-de-France  
communication libre, reproduction soumise à autorisation