

Île-de-France, Yvelines
Mantes-la-Jolie
Gassicourt

Mairie-école, actuellement centre de vie sociale Paul-Bert

Références du dossier

Numéro de dossier : IA78002269
Date de l'enquête initiale : 2017
Date(s) de rédaction : 2017
Cadre de l'étude : inventaire topographique
Degré d'étude : étudié

Désignation

Dénomination : mairie, école

Compléments de localisation

Milieu d'implantation :
Références cadastrales : 2014, AO, 728. en ville

Historique

En 1872, la mairie-école de Gassicourt était installée dans une maison acquise en 1869 et qui se trouvait place de l'Église. Le projet de construction d'un nouveau groupe scolaire à Gassicourt remonte à 1892. Il témoigne d'une vision à long terme, la population de Gassicourt étant en augmentation à la suite de l'installation de l'usine Braunstein et de l'extension du chemin de fer. A cette date, le plan d'une école de fille est dressé par l'architecte d'arrondissement Émile Duval. Il prévoit également l'emplacement d'une future mairie et d'une école de garçons. L'école de filles est ouverte en 1896. En 1897 une première annexe pour l'école de filles est dessinée par l'architecte d'arrondissement Jules Deschamps, successeur de Duval. En 1902 fut prise la décision par le conseil municipal de construire la mairie et d'agrandir le groupe scolaire. Les plans ont été dressés par Deschamps et l'inauguration a lieu le 15 août 1904. C'est l'entrepreneur de Mantes-la-Ville Jules Gautier qui a été chargé des travaux de maçonnerie. (Ces bâtiments se trouvaient le long de l'actuelle rue de Gassicourt. ils ont été détruits en 1944). En 1912 deux classes avec logements sont construites par le même architecte. Ce sont les bâtiments subsistants le long de la rue Alphonse Guérin. Enfin en 1922, le projet d'agrandissement réalisé par l'architecte communal Pierre Caro a donné la configuration que les bâtiments avaient à la veille de la guerre. A l'origine école de fille, le bâtiment était devenu en 1904 école de filles et de garçons. La construction de 1932 de l'école Ferdinand-Buisson destinée aux filles a permis de consacrer l'établissement aux garçons.

Période(s) principale(s) : 4e quart 19e siècle, 1er quart 20e siècle

Dates : 1893 (daté par source), 1902 (daté par source), 1912 (daté par source), 1922 (daté par source)

Auteur(s) de l'oeuvre : Emile Duval (architecte d'arrondissement, attribution par source), Jules Deschamps (architecte d'arrondissement, attribution par source), Caro (architecte communal, attribution par source)

Description

Le premier bâtiment de 1893 ne comportait qu'un logement de fonction d'un étage et une classe en rez-de-chaussée. La façade principale, très étroite, n'avait qu'une travée, mais n'en était pas moins élégante avec son chaînage de brique, son toit en ardoise à égouts retroussés. On comprend mieux cette disposition si on sait qu'il s'agit d'une partie du projet. L'adjonction de 1897 se compose d'une classe en rez-de-chaussée qui se trouve dans le prolongement de la classe plus ancienne et est partiellement surmontée d'un appartement de fonction à l'étage. On retrouve les mêmes chaînages en brique. Le bâtiment inauguré en 1904 est le projet complet. Il comprenait une aile identique à celle de l'école de fille. Entre les deux la mairie se composait d'un avant corps de deux travées surmonté d'un campanile. La mairie-école de cette période avait donc une façade principale ordonnancée autour de la mairie. Celle-ci comportait au rez-de-chaussée vestibule, salle

de commission, le cabinet du maire et une salle d'archives et la salle des mariages à l'étage. De chaque côté, se trouvaient les pavillons des logements de fonction. A l'arrière, deux salles de classe de chaque côté surmontées partiellement par un logement de fonction. A cette date le projet primitif est réalisé. L'agrandissement de 1912 se composait de deux salles de classe en rez-de-chaussée et d'un pavillon d'habitation d'un étage. Il reprenait le parti d'origine avec enduit, chaînages de brique et toit en ardoise. Toutefois le décor de brique est plus accentué rythmé par les allèges bicolores et des bandeaux en dents d'engrenage. L'agrandissement de 1922 a respecté ce parti et l'a prolongé à l'identique d'un logement et d'une classe. A cette date, l'école de garçons se trouve au nord, de part et d'autre de la mairie (détruits), et l'école de fille (encore en place) au sud. Entre les deux, un mur de clôture.

Éléments descriptifs

Matériau(x) du gros-oeuvre, mise en oeuvre et revêtement : calcaire, moellon, enduit

Matériau(x) de couverture : ardoise

Étage(s) ou vaisseau(x) : en rez-de-chaussée, 1 étage carré

Type(s) de couverture : toit à longs pans, croupe ;

Typologies et état de conservation

État de conservation : vestiges

Présentation

L'histoire de la mairie-école de Gassicourt est complexe : un premier projet réalisé en trois phases de 1893 à 1904. C'est la mairie-école telle qu'elle apparaît sur les cartes postales. Le second projet qui date de 1912 s'est étalé jusqu'en 1922.

Liens web

- IA78002269_plan de l'évolution des bâtiments.jpg :

Illustrations



Plan de localisation du projet de groupe scolaire par Emile Duval, architecte d'arrondissement. 1893. AM, Mantes-la-Jolie, 4 M GAS 2
Phot. Laurent Kruszyk
IVR11_20177800477NUC4A

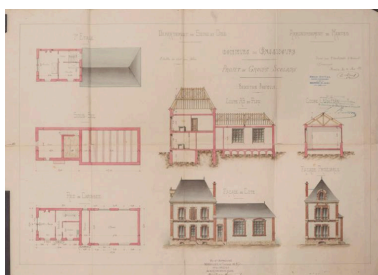

Projet de groupe scolaire par Emile Duval, architecte d'arrondissement. 1893. AM. Mantes-la-Jolie, 4 M GAS 2
Phot. Laurent Kruszyk
IVR11_20177800478NUC4A



Détail du projet de groupe scolaire de 1893. La façade latérale de l'école de filles. AM. Mantes-la-Jolie, 4 M GAS 2
Phot. Laurent Kruszyk
IVR11_20177800479NUC4A

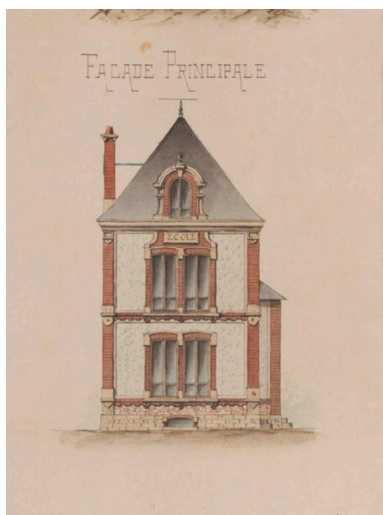

Détail du projet de groupe scolaire de 1893. La façade principale de l'école de filles.
AM. Mantes-la-Jolie, 4 M GAS 2
Phot. Laurent Kruszyk
IVR11_20177800480NUC4A

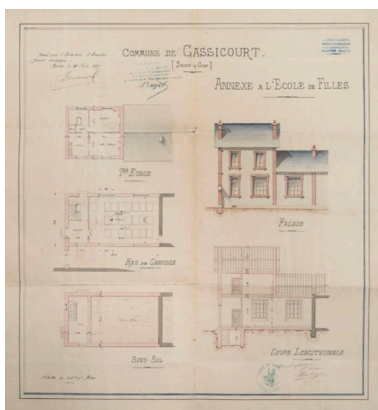

Projet d'agrandissement du groupe scolaire, ajout d'une classe et d'un logement par J. Deschamps. 1897.
AM. Mantes-la-Jolie, 4 M GAS 2
Phot. Laurent Kruszyk
IVR11_20177800481NUC4A

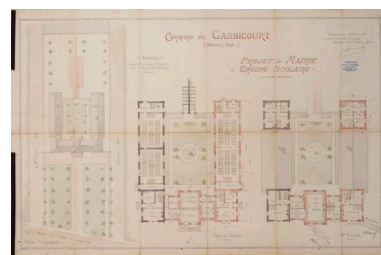

Plan d'extension de l'école de fille avec construction de la mairie et de deux classes et un logement.
1901. AM Mantes-la-Jolie 1M Gas
Phot. Laurent Kruszyk
IVR11_20177800453NUC4A

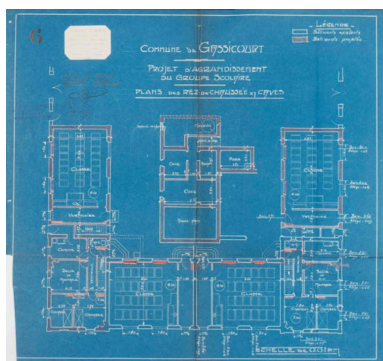

Projet d'agrandissement de 1922. Plan du rez-de-chaussée. AM, Mantes-la-Jolie, 1 M GAS 6
Phot. Laurent Kruszyk
IVR11_20177800474NUC4A

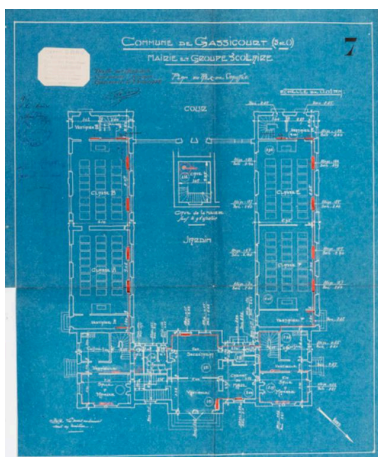

Plan du rez-de-chaussée de la mairie et du groupe scolaire en 1922.
AM, Mantes-la-Jolie, 1 M GAS 6
Phot. Laurent Kruszyk
IVR11_20177800475NUC4A

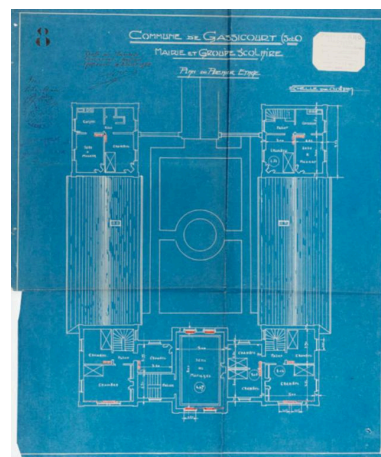

Plan du premier étage de la mairie et du groupe scolaire en 1922.
AM, Mantes-la-Jolie, 1 M GAS 6
Phot. Laurent Kruszyk
IVR11_20177800476NUC4A

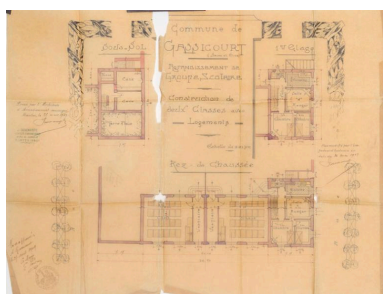

Projet d'agrandissement par J. Deschamps en 1907. AM. Mantes-la-Jolie, 4 M GAS 3
Phot. Laurent Kruszyk
IVR11_20177800500NUC4A

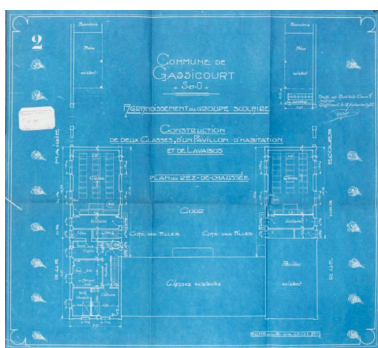

Projet d'agrandissement par Caro en 1922. Plan du rez-de-chaussée. AM. Mantes-la-Jolie, 4 M GAS 4
Phot. Laurent Kruszyk
IVR11_20177800501NUC4A

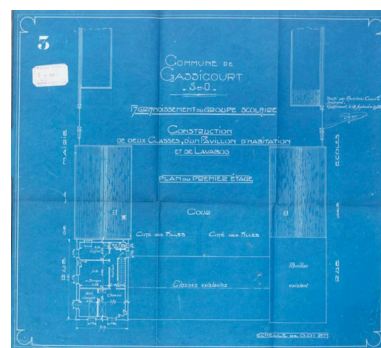

Projet d'agrandissement par Caro en 1922. Plan de l'étage. AM. Mantes-la-Jolie, 4 M GAS 4
Phot. Laurent Kruszyk
IVR11_20177800502NUC4A

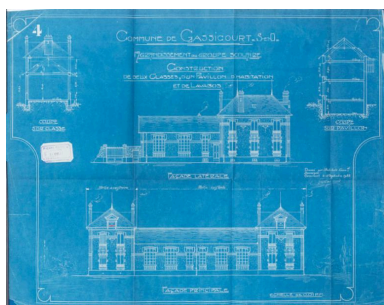

Projet d'agrandissement par
Caro en 1922. Façades. AM.
Mantes-la-Jolie, 4 M GAS 4
Phot. Laurent Kruszyk
IVR11_20177800503NUC4A

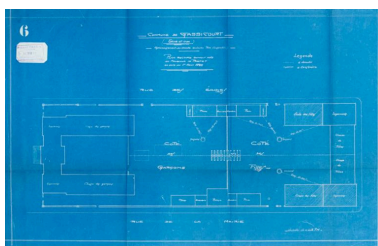

Plan masse en 1925. AM.
Mantes-la-Jolie, 4 M GAS 4
Phot. Laurent Kruszyk
IVR11_20177800504NUC4A

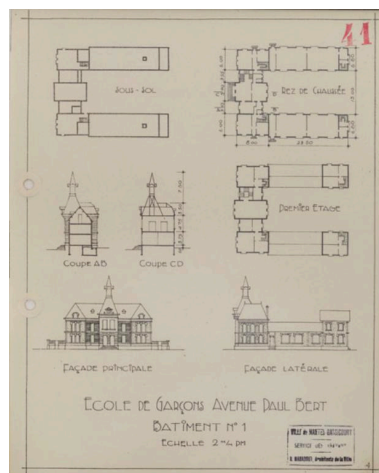

Façade et plans de la mairie-école
devenue école de garçons. Vers
1940. AM. Mantes-la-Jolie, 1 M 1.
Phot. Laurent Kruszyk
IVR11_20177800491NUC4A

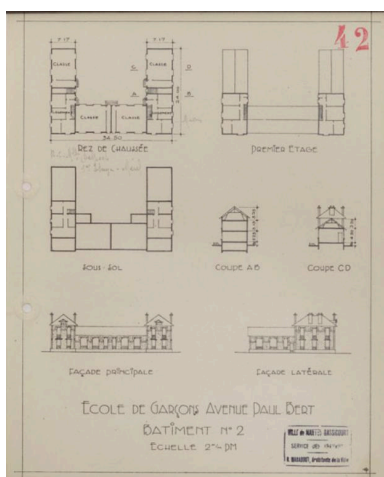

Façade et plan de l'école de
garçons, Batiment 2. vers 1940.
AM. Mantes-la-Jolie, 1 M 1.
Phot. Laurent Kruszyk
IVR11_20177800492NUC4A



Aile latérale en parte reconstruite.
Phot. Philippe Ayrault
IVR11_20177800248NUC4A



Vue d'ensemble de la partie scolaire
qui a échappé aux bombardements.
Phot. Philippe Ayrault
IVR11_20177800247NUC4A

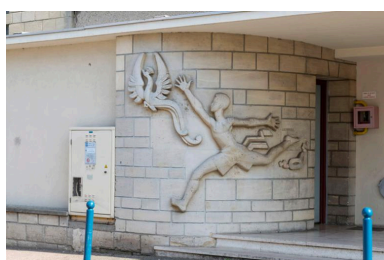

Décor sculpté de Lagriffoul à l'entrée
de l'école reconstruite. Il représente
un enfant courant après un phénix.
Phot. Philippe Ayrault
IVR11_20177800249NUC4A

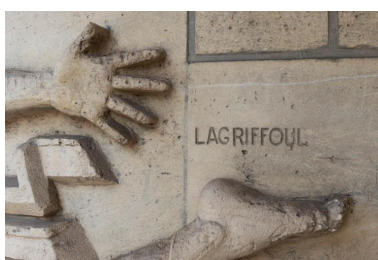

Détail de la signature.
Phot. Philippe Ayrault
IVR11_20177800250NUC4A

Dossiers liés

Oeuvre(s) contenue(s) :

Oeuvre(s) en rapport :

Quartier de Gassicourt (IA78002212) Île-de-France, Yvelines, Mantes-la-Jolie, place Sainte-Anne

Auteur(s) du dossier : Roselyne Bussière

Copyright(s) : (c) Région Ile-de-France - Inventaire général du patrimoine culturel



Plan de localisation du projet de groupe scolaire par Emile Duval, architecte d'arrondissement. 1893. AM, Mantes-la-Jolie, 4 M GAS 2

IVR11_20177800477NUC4A

Auteur de l'illustration : Laurent Kruszyk

Date de prise de vue : 2017

(c) Région Ile-de-France - Inventaire général du patrimoine culturel
communication libre, reproduction soumise à autorisation

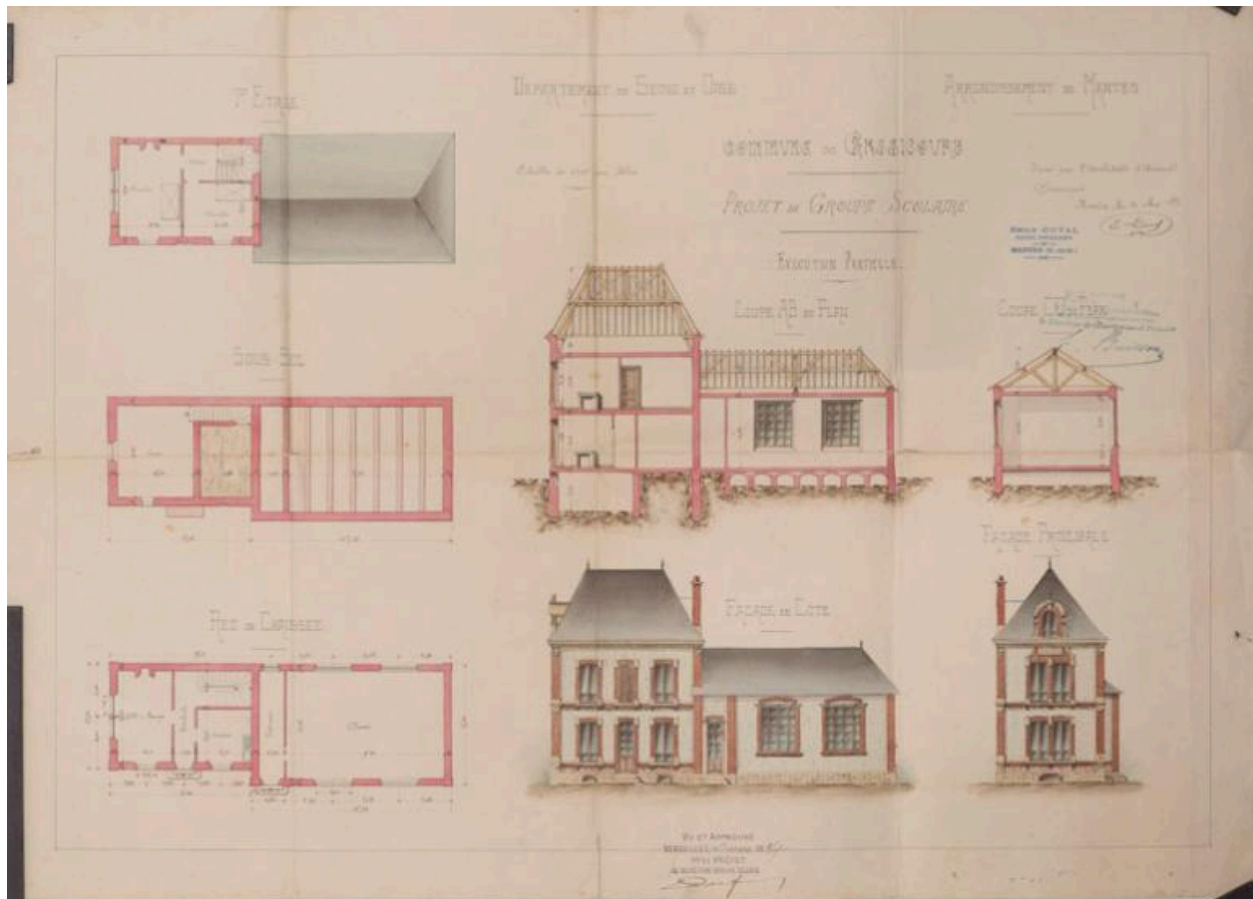

Projet de groupe scolaire par Emile Duval, architecte d'arrondissement. 1893. AM. Mantes-la-Jolie,4 M GAS 2

IVR11_20177800478NUC4A

Auteur de l'illustration : Laurent Kruszyk

Date de prise de vue : 2017

(c) Région Ile-de-France - Inventaire général du patrimoine culturel
communication libre, reproduction soumise à autorisation

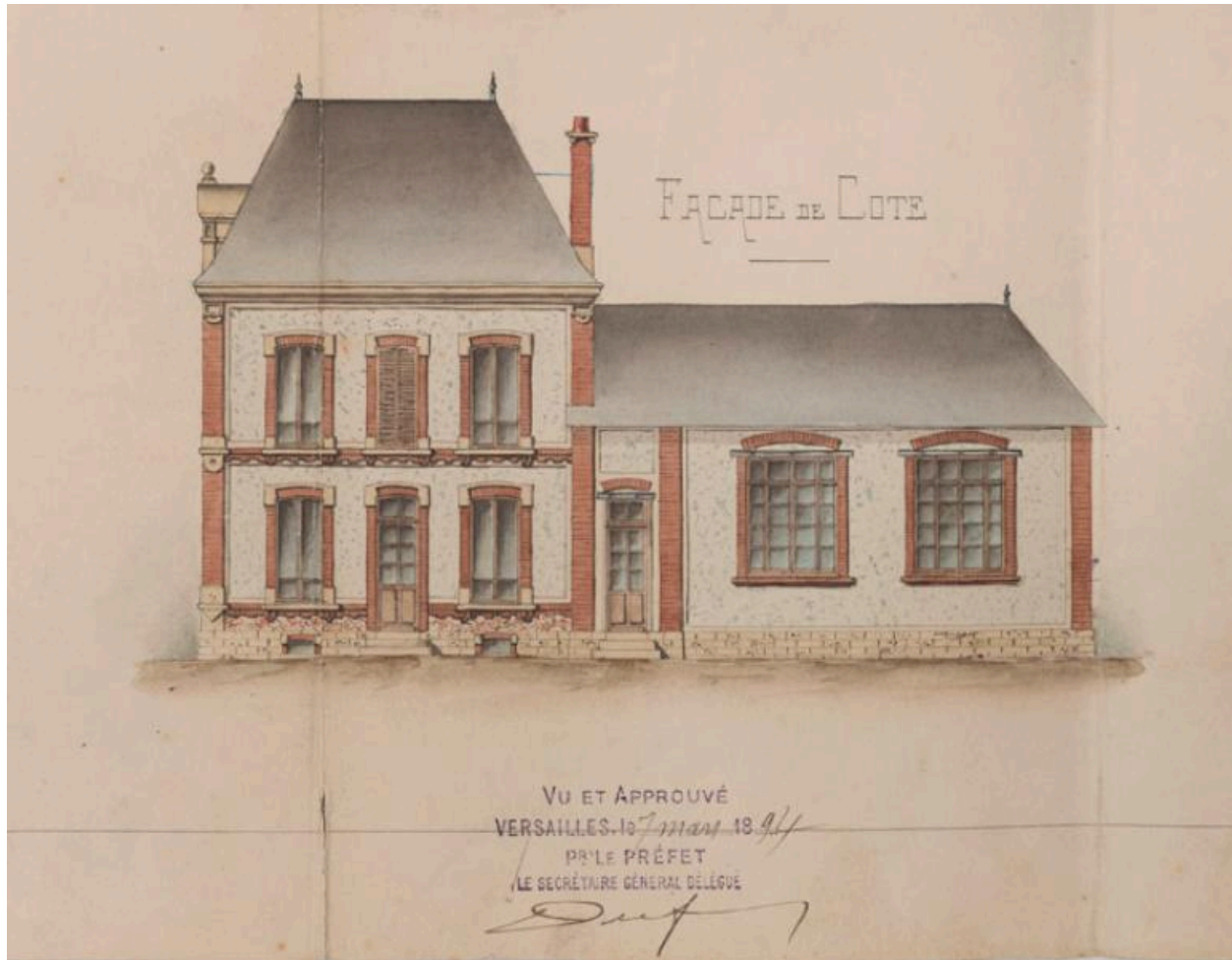

Détail du projet de groupe scolaire de 1893. La façade latérale de l'école de filles. AM. Mantes-la-Jolie, 4 M GAS 2

IVR11_20177800479NUC4A

Auteur de l'illustration : Laurent Kruszyk

Date de prise de vue : 2017

(c) Région Ile-de-France - Inventaire général du patrimoine culturel
communication libre, reproduction soumise à autorisation

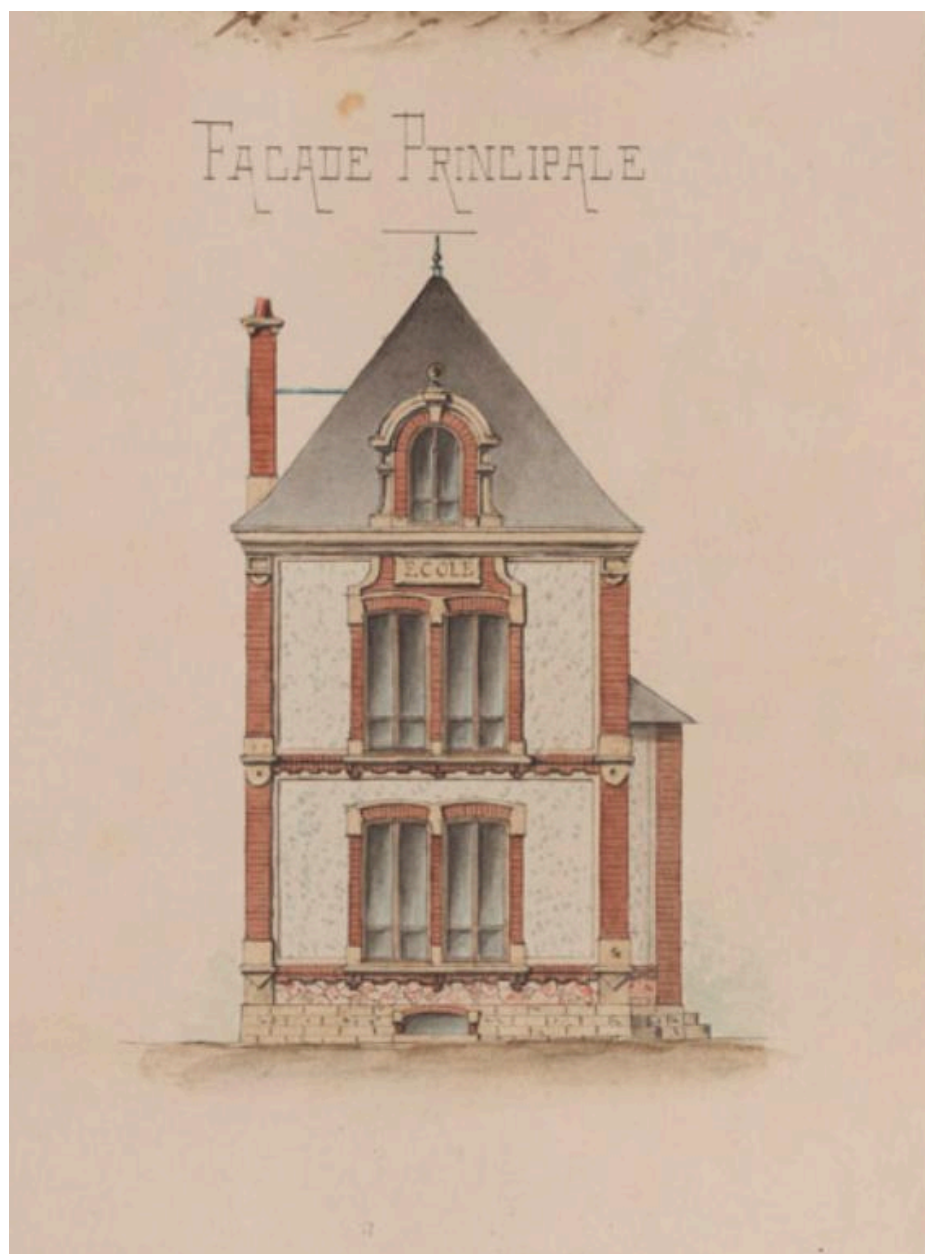

Détail du projet de groupe scolaire de 1893. La façade principale de l'école de filles. AM. Mantes-la-Jolie,4 M GAS 2

IVR11_20177800480NUC4A

Auteur de l'illustration : Laurent Kruszyk

Date de prise de vue : 2017

(c) Région Ile-de-France - Inventaire général du patrimoine culturel
communication libre, reproduction soumise à autorisation

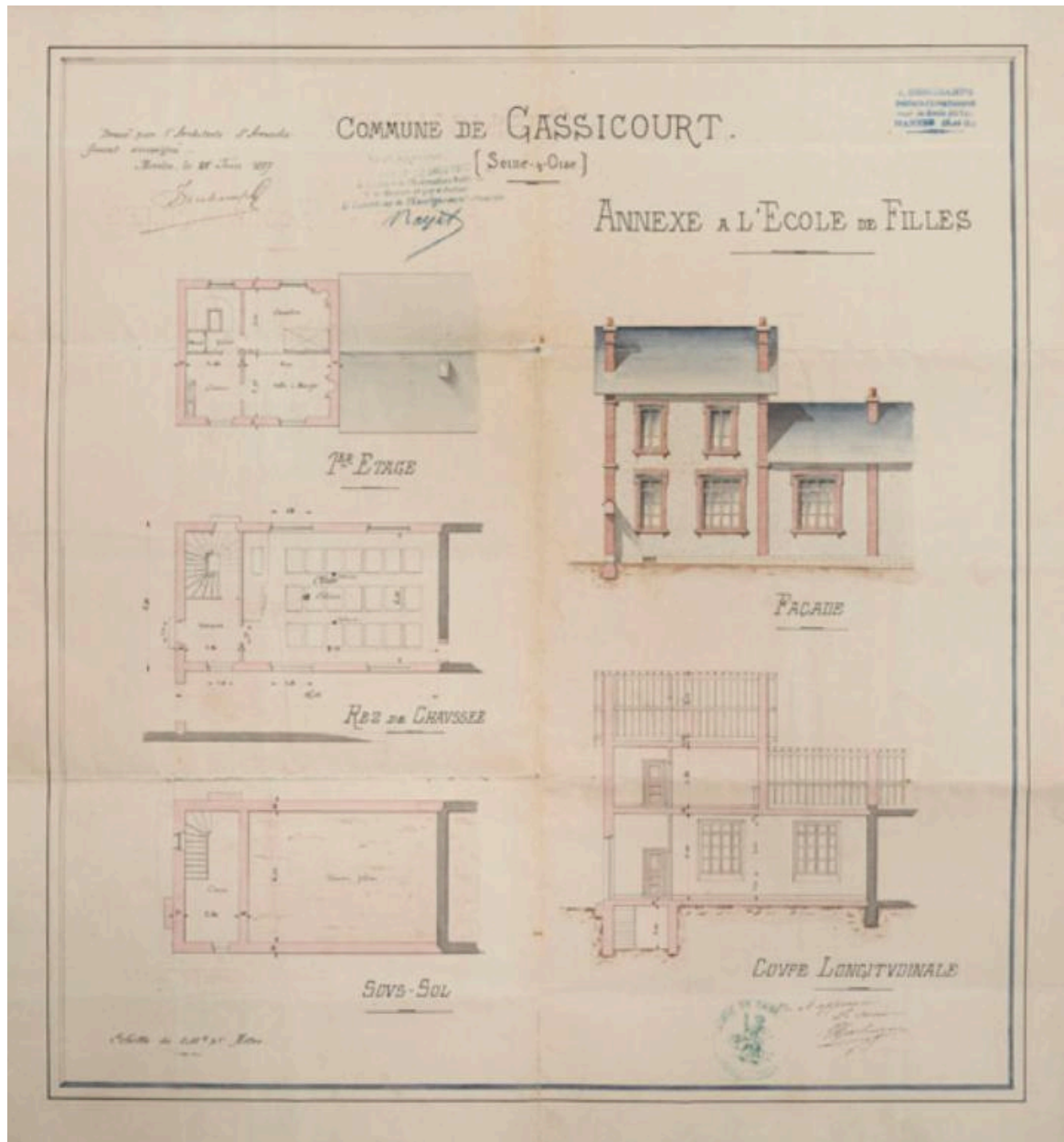

Projet d'agrandissement du groupe scolaire, ajout d'une classe et d'un logement par J. Deschamps. 1897. AM. Mantes-la-Jolie, 4 M GAS 2

IVR11_20177800481NUC4A

Auteur de l'illustration : Laurent Kruszyk

Date de prise de vue : 2017

(c) Région Ile-de-France - Inventaire général du patrimoine culturel
communication libre, reproduction soumise à autorisation

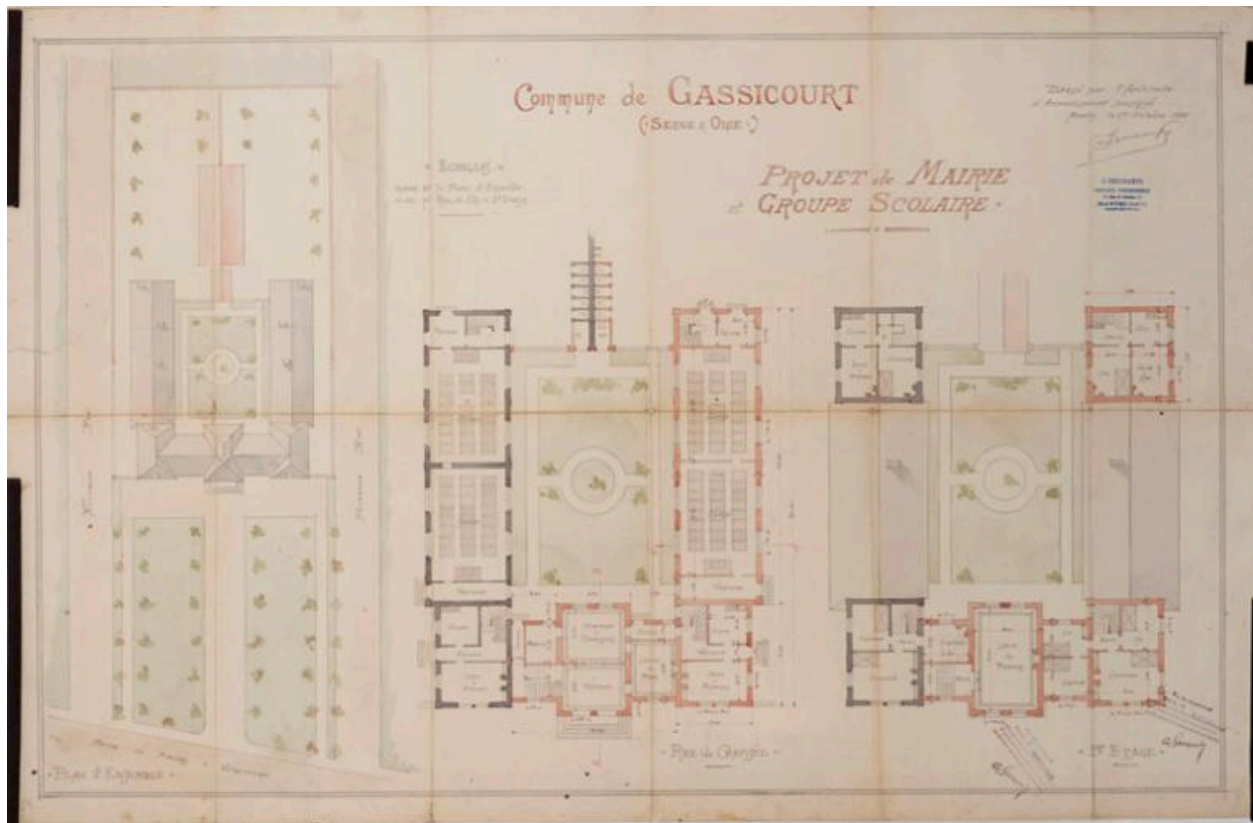

Plan d'extension de l'école de fille avec construction de la mairie et de deux classes et un logement. 1901. AM Mantes-la-Jolie 1M Gas

IVR11_20177800453NUC4A

Auteur de l'illustration : Laurent Kruszyk

Date de prise de vue : 2017

(c) Région Ile-de-France - Inventaire général du patrimoine culturel
communication libre, reproduction soumise à autorisation

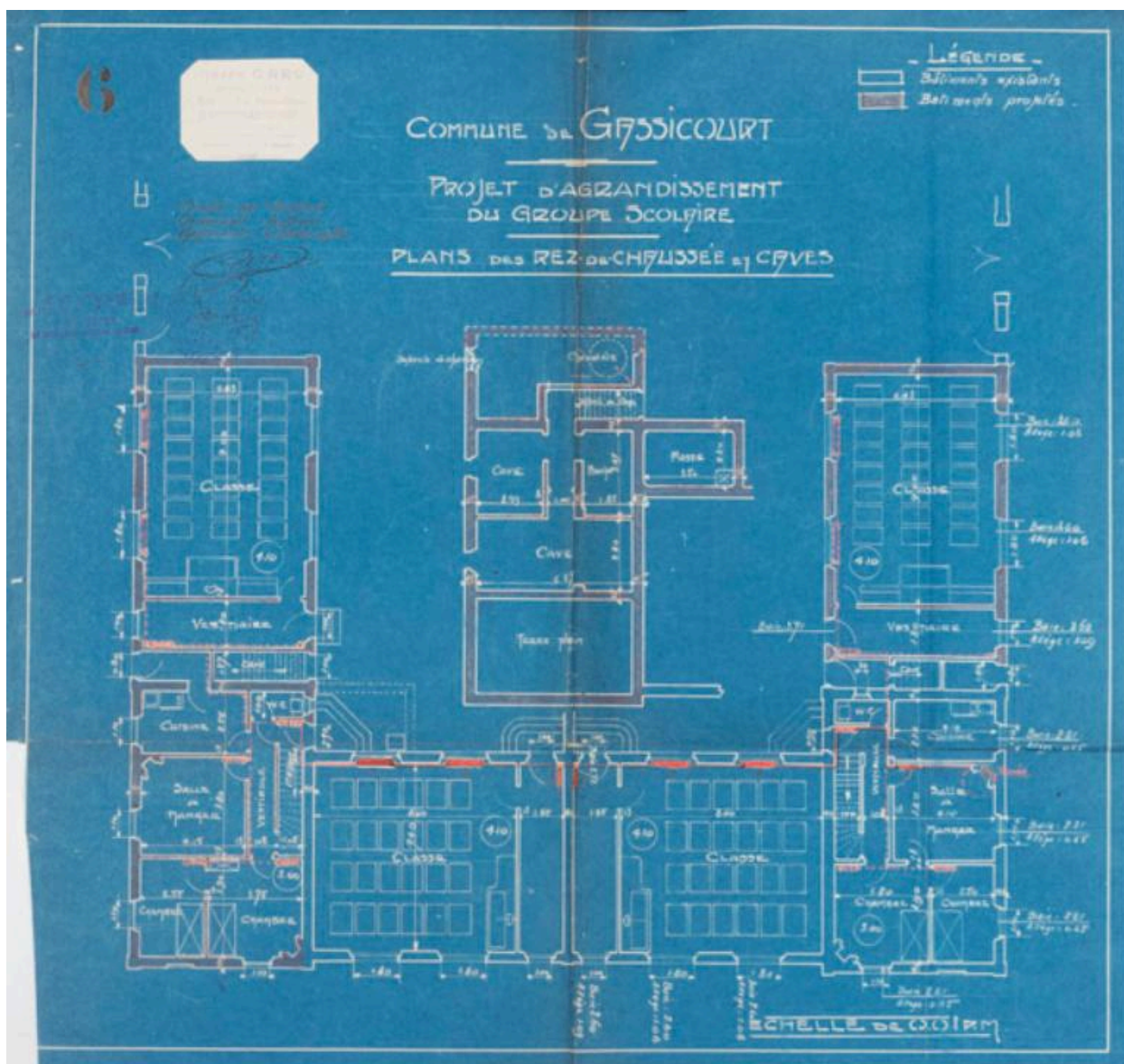

Projet d'agrandissement de 1922. Plan du rez-de-chaussée. AM, Mantes-la-Jolie, 1 M GAS 6

IVR11_20177800474NUC4A

Auteur de l'illustration : Laurent Kruszyk

Date de prise de vue : 2017

(c) Région Ile-de-France - Inventaire général du patrimoine culturel
communication libre, reproduction soumise à autorisation

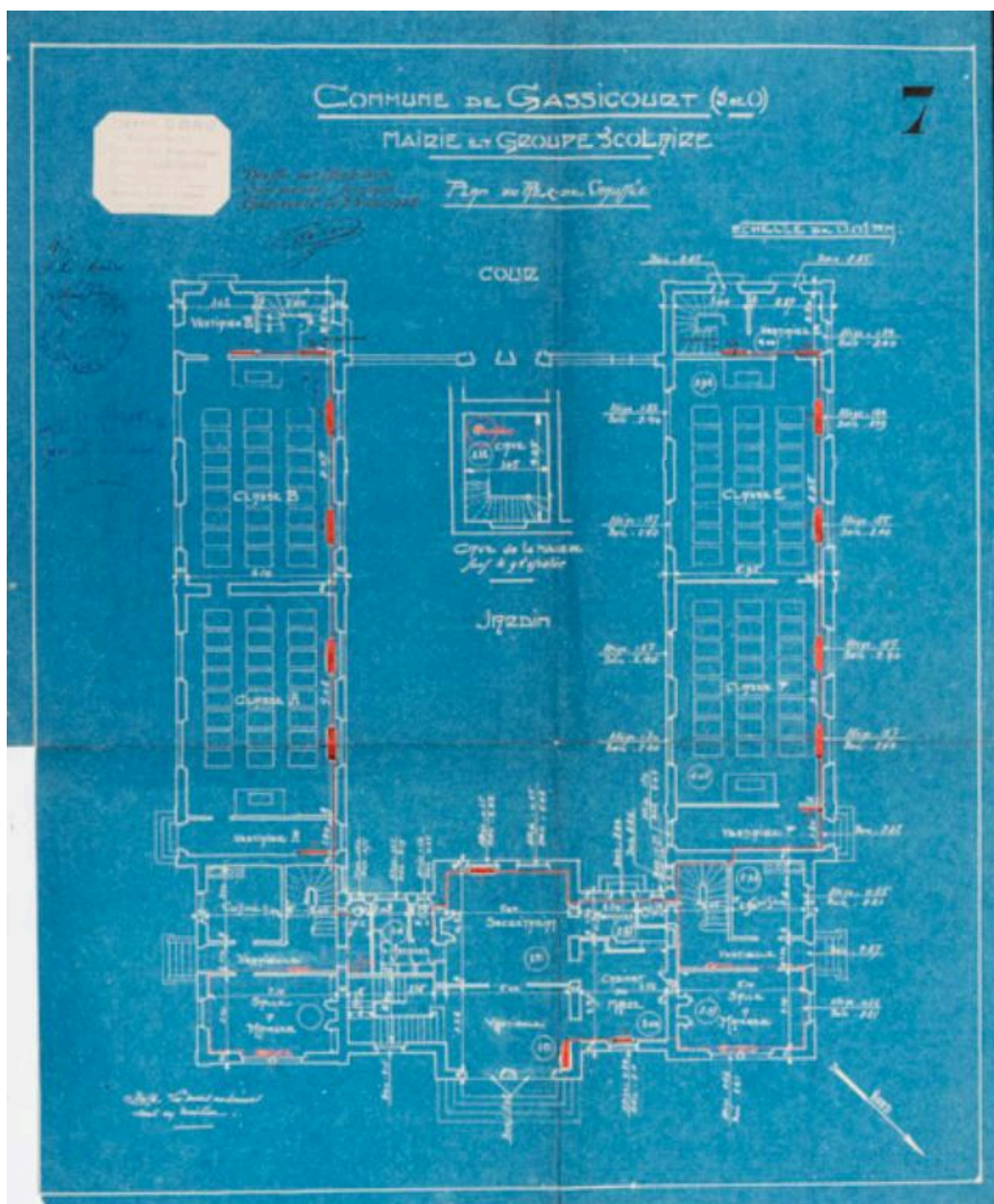

Plan du rez-de-chaussée de la mairie et du groupe scolaire en 1922. AM, Mantes-la-Jolie, 1 M GAS 6

IVR11_20177800475NUC4A

Auteur de l'illustration : Laurent Kruszyk

Date de prise de vue : 2017

(c) Région Ile-de-France - Inventaire général du patrimoine culturel
communication libre, reproduction soumise à autorisation

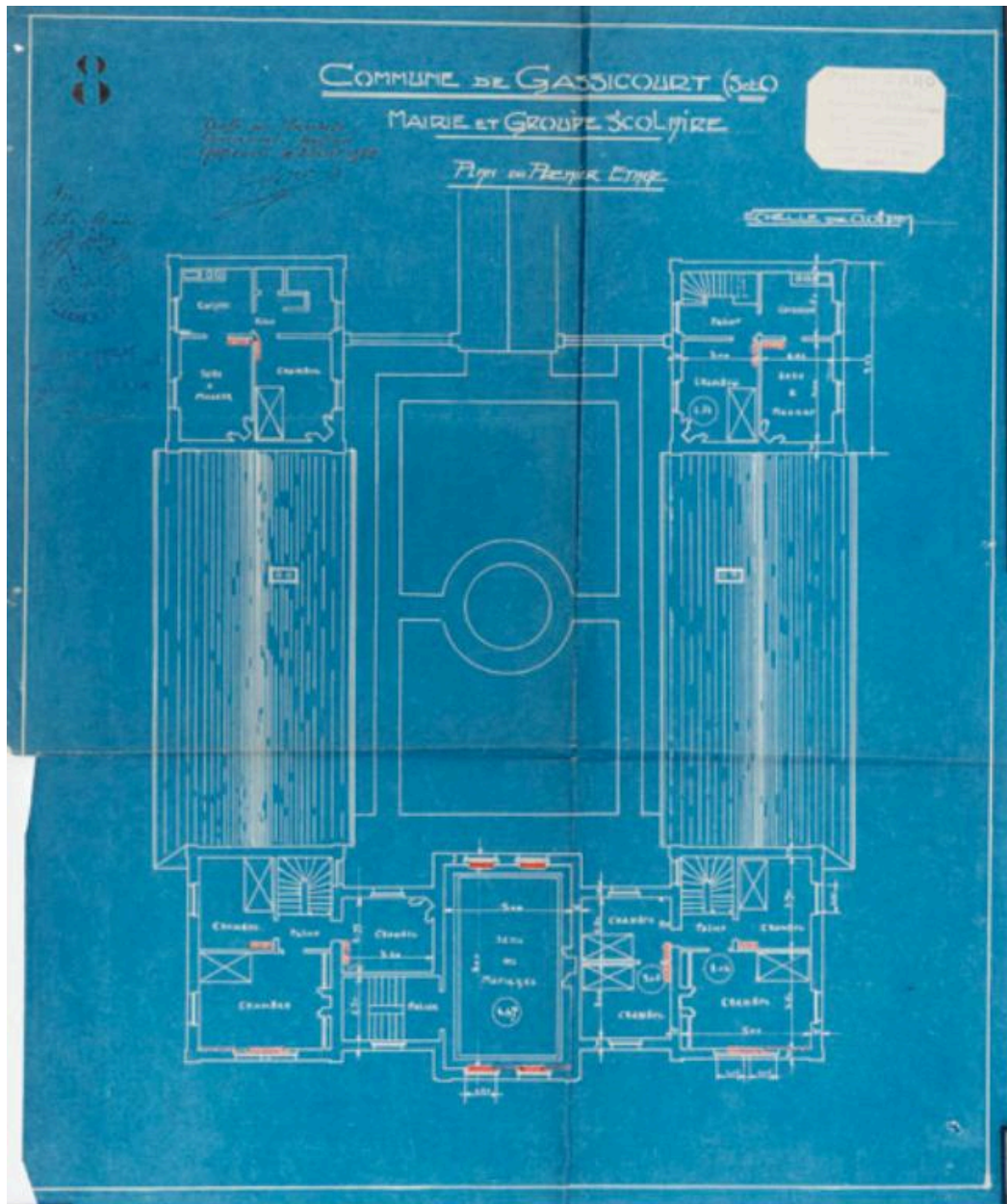

Plan du premier étage de la mairie et du groupe scolaire en 1922. AM, Mantes-la-Jolie, 1 M GAS 6

IVR11_20177800476NUC4A

Auteur de l'illustration : Laurent Kruszyk

Date de prise de vue : 2017

(c) Région Ile-de-France - Inventaire général du patrimoine culturel
communication libre, reproduction soumise à autorisation

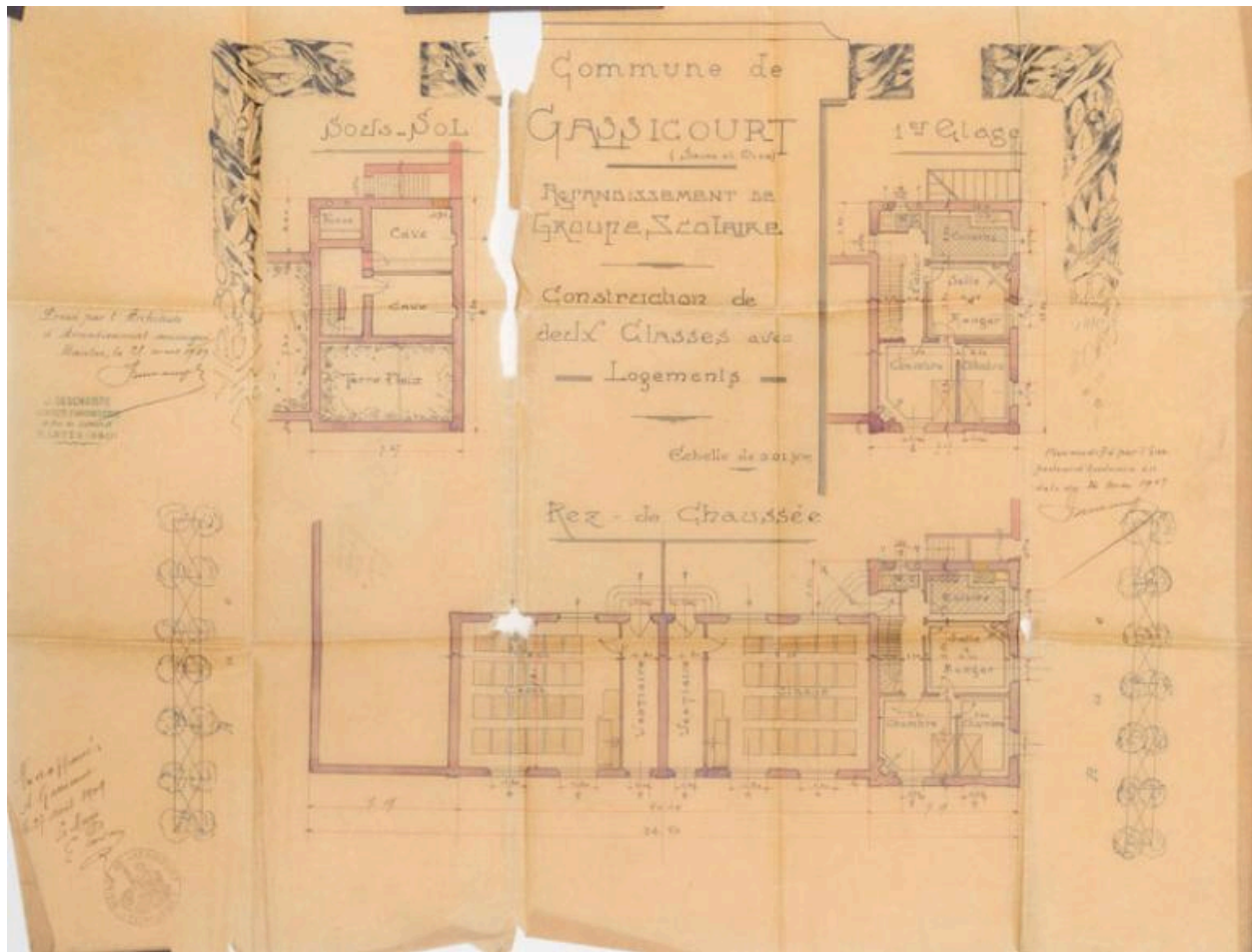

Projet d'agrandissement par J. Deschamps en 1907. AM. Mantes-la-Jolie, 4 M GAS 3

IVR11_20177800500NUC4A

Auteur de l'illustration : Laurent Kruszyk

Date de prise de vue : 2017

(c) Région Ile-de-France - Inventaire général du patrimoine culturel
communication libre, reproduction soumise à autorisation

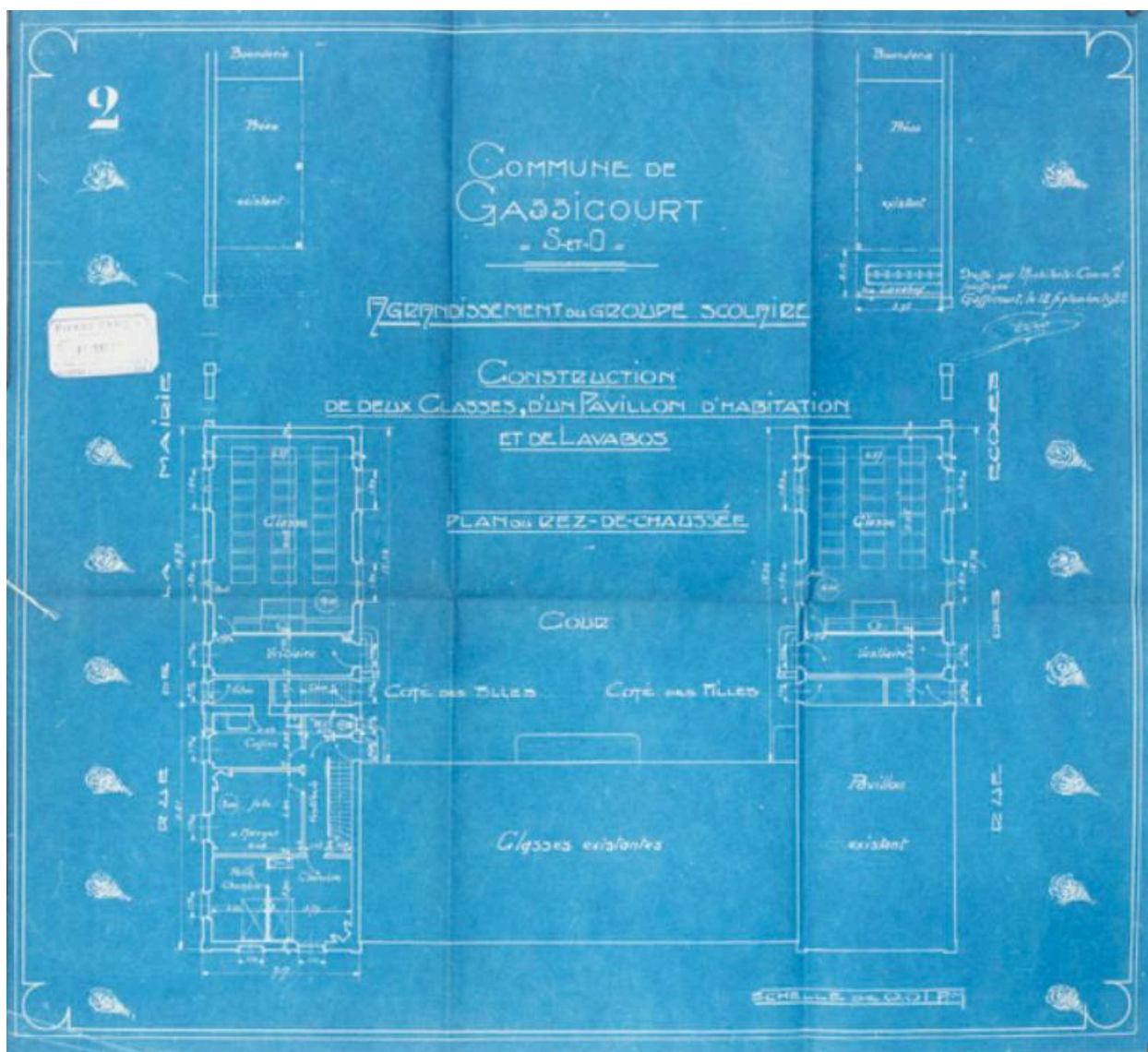

Projet d'agrandissement par Caro en 1922. Plan du rez-de-chaussée. AM. Mantes-la-Jolie, 4 M GAS 4

IVR11_20177800501NUC4A

Auteur de l'illustration : Laurent Kruszyk

Date de prise de vue : 2017

(c) Région Ile-de-France - Inventaire général du patrimoine culturel
communication libre, reproduction soumise à autorisation

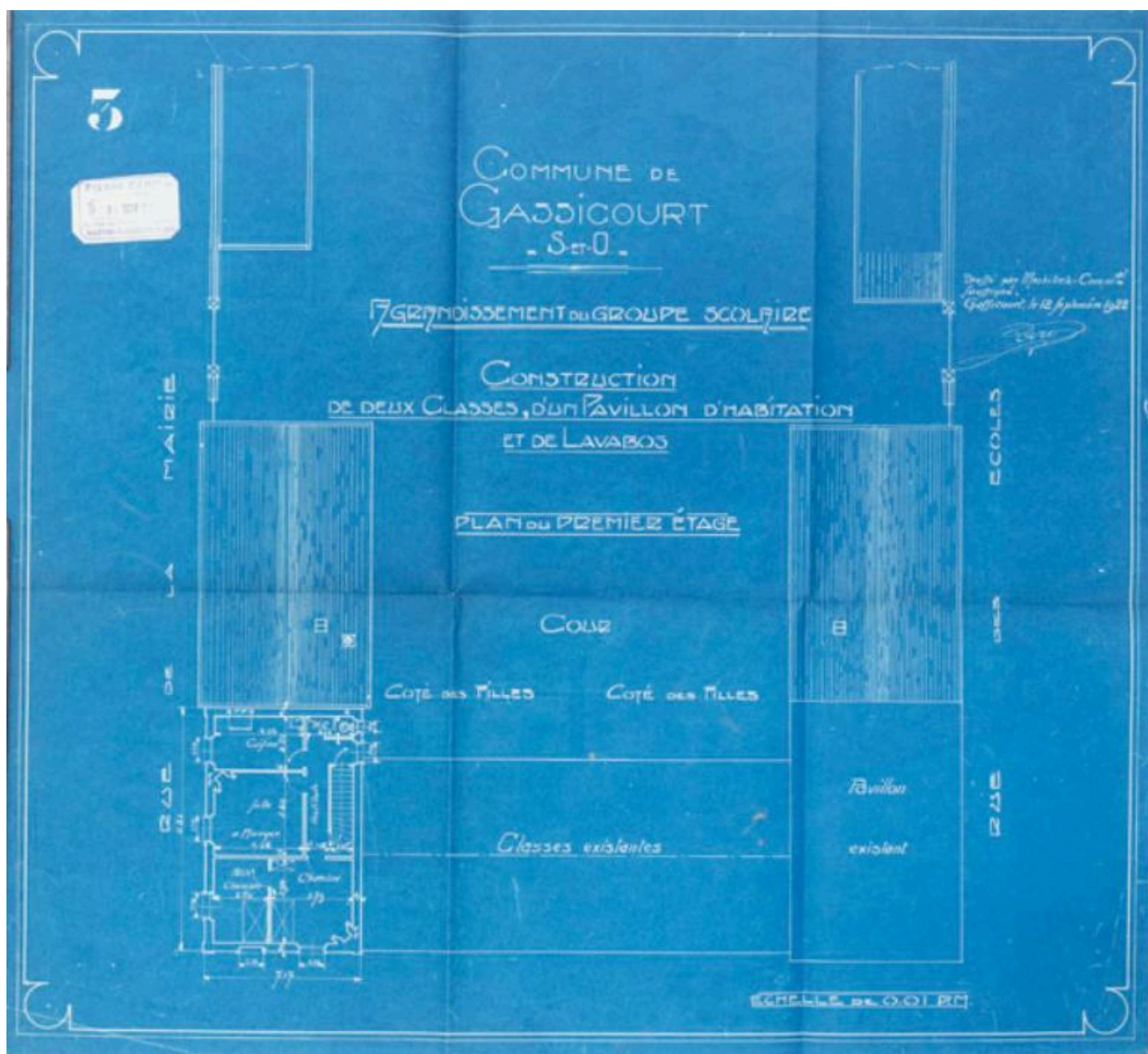

Projet d'agrandissement par Caro en 1922. Plan de l'étage. AM. Mantes-la-Jolie, 4 M GAS 4

IVR11_20177800502NUC4A

Auteur de l'illustration : Laurent Kruszyk

Date de prise de vue : 2017

(c) Région Ile-de-France - Inventaire général du patrimoine culturel
communication libre, reproduction soumise à autorisation

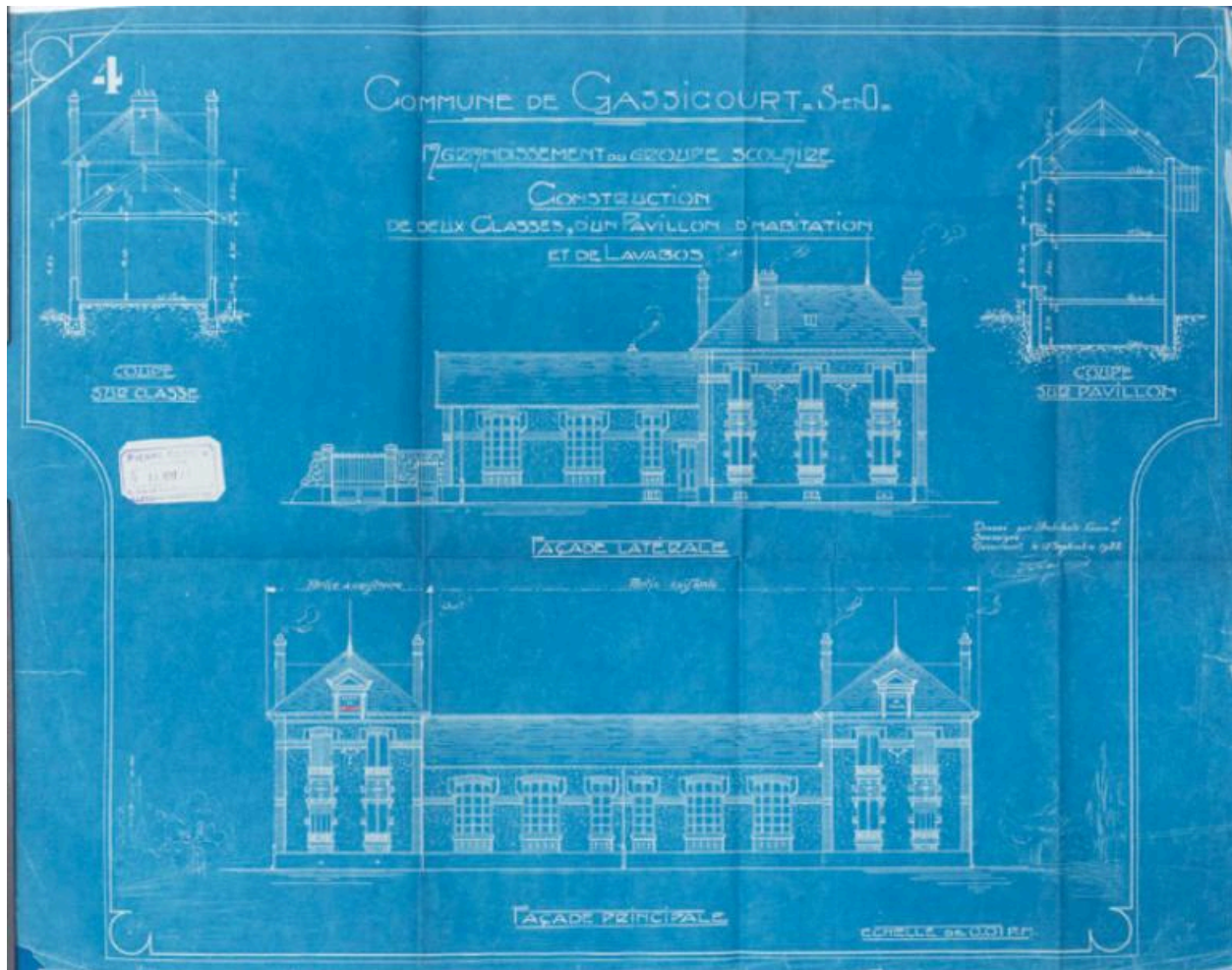

Projet d'agrandissement par Caro en 1922. Façades. AM. Mantes-la-Jolie, 4 M GAS 4

IVR11_20177800503NUC4A

Auteur de l'illustration : Laurent Kruszyk

Date de prise de vue : 2017

(c) Région Ile-de-France - Inventaire général du patrimoine culturel
communication libre, reproduction soumise à autorisation

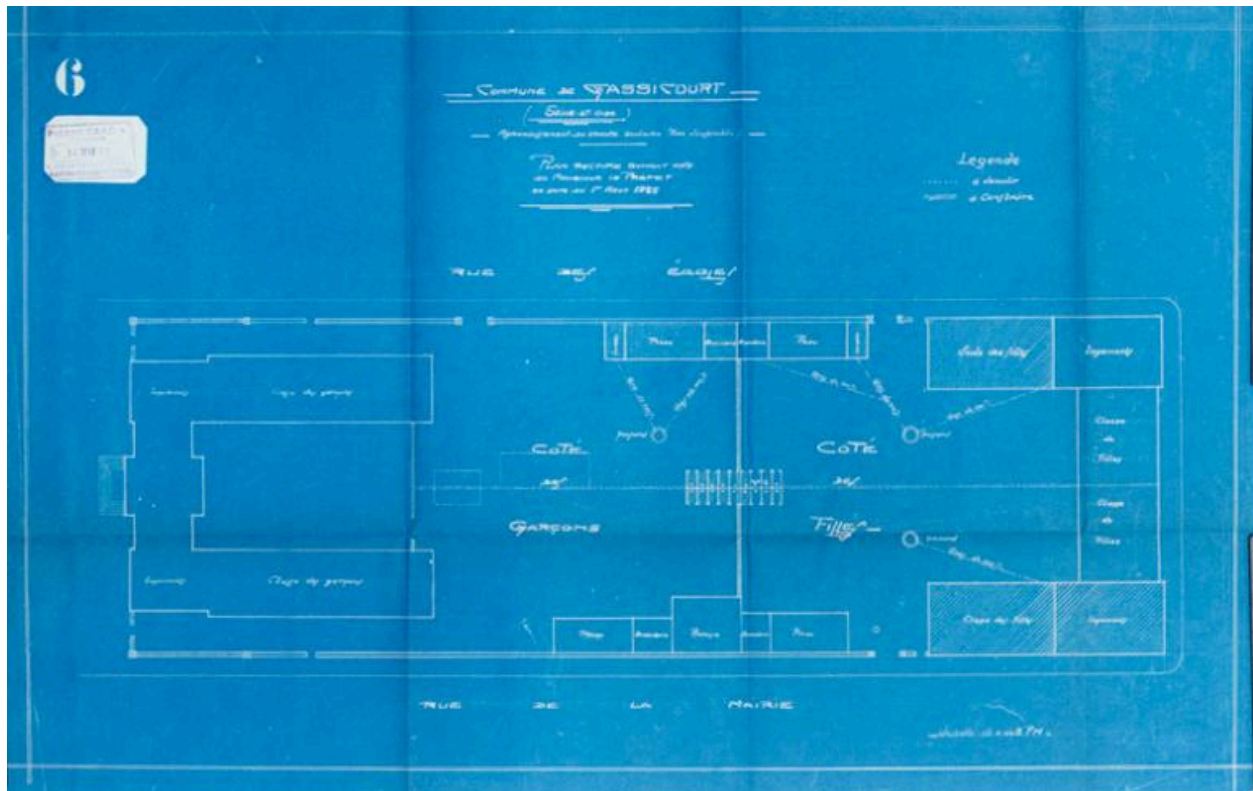

Plan masse en 1925. AM. Mantes-la-Jolie, 4 M GAS 4

IVR11_20177800504NUC4A

Auteur de l'illustration : Laurent Kruszyk

Date de prise de vue : 2017

(c) Région Ile-de-France - Inventaire général du patrimoine culturel
communication libre, reproduction soumise à autorisation

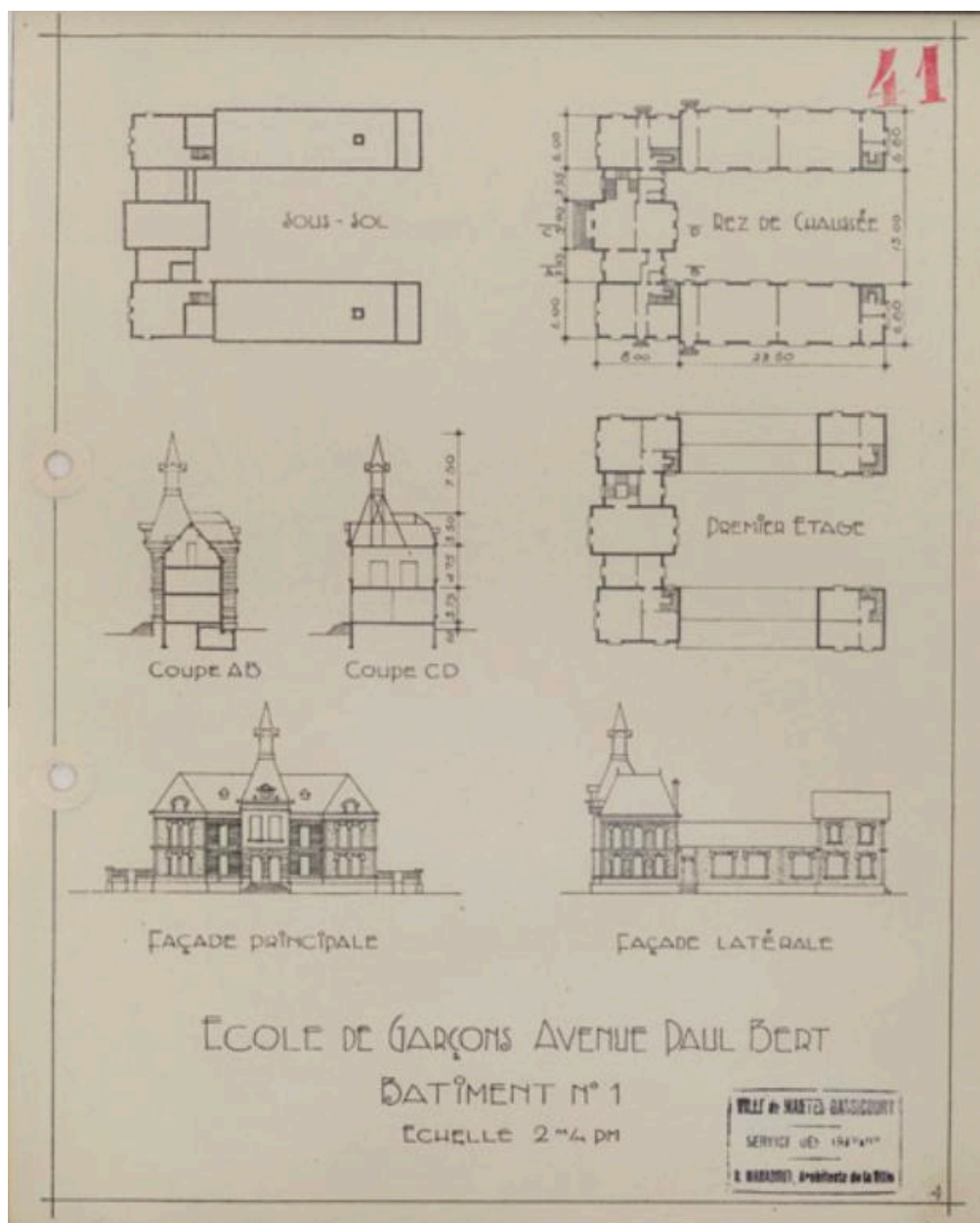

Façade et plans de la mairie-école devenue école de garçons. Vers 1940. AM. Mantes-la-Jolie, 1 M 1.

IVR11_20177800491NUC4A

Auteur de l'illustration : Laurent Kruszyk

Date de prise de vue : 2017

(c) Région Ile-de-France - Inventaire général du patrimoine culturel
communication libre, reproduction soumise à autorisation

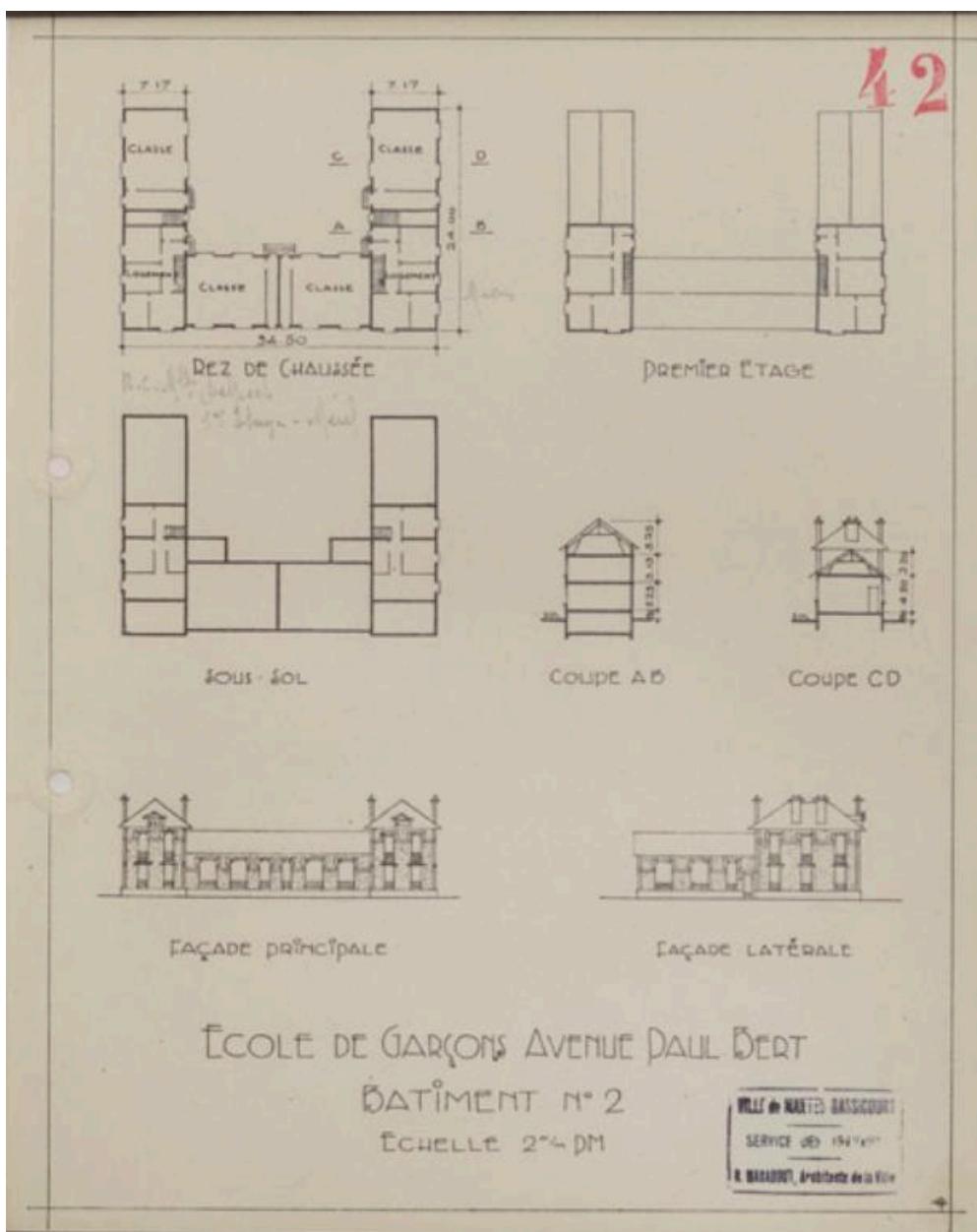

Façade et plan de l'école de garçons, Batiment 2. vers 1940. AM. Mantes-la-Jolie, 1 M 1.

IVR11_20177800492NUC4A

Auteur de l'illustration : Laurent Kruszyk

Date de prise de vue : 2017

(c) Région Ile-de-France - Inventaire général du patrimoine culturel
communication libre, reproduction soumise à autorisation



Aile latérale en parte reconstruite.

IVR11_20177800248NUC4A

Auteur de l'illustration : Philippe Ayrault

Date de prise de vue : 2017

(c) Philippe Ayrault, Région Ile-de-France
communication libre, reproduction soumise à autorisation



Vue d'ensemble de la partie scolaire qui a échappé aux bombardements.

IVR11_20177800247NUC4A

Auteur de l'illustration : Philippe Ayrault

Date de prise de vue : 2017

(c) Philippe Ayrault, Région Ile-de-France

communication libre, reproduction soumise à autorisation



Décor sculpté de Lagriffoul à l'entrée de l'école reconstruite. Il représente un enfant courant après un phénix.

IVR11_20177800249NUC4A

Auteur de l'illustration : Philippe Ayrault

Date de prise de vue : 2017

(c) Philippe Ayrault, Région Ile-de-France

communication libre, reproduction soumise à autorisation



Détail de la signature.

IVR11_20177800250NUC4A

Auteur de l'illustration : Philippe Ayrault

Date de prise de vue : 2017

(c) Philippe Ayrault, Région Ile-de-France

communication libre, reproduction soumise à autorisation