

Île-de-France, Yvelines
Mantes-la-Jolie
place Saint-Maclou

Eglise paroissiale Saint-Maclou (vestiges)

Références du dossier

Numéro de dossier : IA78002177
Date de l'enquête initiale : 2015
Date(s) de rédaction : 2015
Cadre de l'étude : inventaire topographique
Degré d'étude : monographié
Référence du dossier Monument Historique : PA00087519

Désignation

Dénomination : église paroissiale
Vocabulaire : Saint-Maclou

Compléments de localisation

Milieu d'implantation : en ville
Références cadastrales : 2014, AH, 130

Historique

On ne connaît pas la date précise de la fondation de la paroisse Saint-Maclou. Selon Bruno Dufay, elle peut dater du XI^e siècle. En effet, le culte à Saint Malo ou saint Maclou ne se développe dans la région qu'après le transfert de ses reliques à Paris en 965. On sait grâce aux chroniques du XVII^e siècle que l'église a été bâtie à l'emplacement de l'hôtel-dieu lorsque celui-ci fut déplacé après le sac de la ville par Guillaume le Conquérant en 1087. Le cimetière qui se trouvait autour a été alors transféré à sa place actuelle et à son emplacement a été installé le marché. En 1205, la construction d'étaux couverts et non couverts sur la place de Saint-Maclou est autorisée. En 1403 l'église fut « toisée » : elle fait 70 toises de tour. Des orgues furent installées en 1583. En 1591, l'église fut restaurée : 4500 tuiles ainsi que des chevrons de charpente. Le 17^e siècle ne fut pas faste pour l'église : en 1612, la foudre est tombée sur la tour et a rompu un arc boutant et un pilier et en 1692 ce sont le chœur et les bas-côtés de l'église qui s'effondrent. "Ce chœur était un bel ouvrage tout en pierre de taille de Saint-Leu à la voûte duquel ...étaient des culs-de-lampe fort proprement sculptés". Dans le chœur se trouvait un petit clocher en forme de lanterne ronde auquel on accédait par un escalier en vis "en limaçon", formé dans un pilier. On le voit sur le dessin de la ville de Mantes en 1610. Le chœur fut reconstruit à partir de 1693. En 1705 le beffroi de la tour est rétablie, de même que la chapelle de la Charité. En 1713 le "retour" du chœur est achevé ainsi que le bois et les sculptures qui sont autour. Pourtant en 1751 l'église est à nouveau en très mauvais état et prend l'eau. Des travaux de restaurations sont adjugés et une chapelle provisoire créée. En 1765 la pose de grilles et de porte en fer forgé au chœur de l'église montre l'avancement des travaux. En juin 1791 le culte y est supprimé. En 1793 il est décidé de détruire le chevet pour élargir la place du Marché que le percement de la rue Royale a diminuée. L'église est vendue en l'an VII à Philibert Alexandre et Simon le Vieil ou le Veül. Ces propriétaires (5 frimaire an VIII) veulent la transformer en halle aux grains couverte et en marché aux veaux. Une expertise a lieu qui conclut que le lieu n'est pas favorable à un tel aménagement. La destruction de l'église intervient juste après. Le cadastre napoléonien (1810) montre que ne subsiste que la tour. mais la rue des Marmousets n'a pas encore été élargie. En février 1827, les matériaux à provenir de la démolition de l'église sont adjugés. La tour avait été exceptée de cette vente comme "monument d'art remarquable". L'État l'avait alors remise à la fabrique de l'église Notre-Dame. C'est plus une charge qu'un avantage et en 1818 la fabrique en fait donation à la ville qui l'affermé pour 18 ans à M. Grimber, menuisier puis en 1855 l'affecte à un service public. Des restaurations ont lieu tout au long du XIX^e siècle : en 1810, 1819 (travaux de maçonnerie et de couverture) en 1833, par J. Postel, architecte de la ville, en 1857. Une importante campagne a lieu en 1900 sous la direction de M. Cauzard, architecte de la ville, notamment la restauration d'une voûte d'arêtes avec chape de ciment et dallage en béton et ciment de Portland.

Période(s) principale(s) : Milieu du Moyen Age

Description

L'église Saint-Maclou, selon un plan de 1793, était un bâtiment à trois vaisseaux et chevet arrondi débordant sur la place du marché. Sa façade était tournée sur la place du Marché aux Légumes. La tour se trouvait sur le bas-côté gauche du chœur. Elle repose sur des piliers de plan quadrilobé qui pourraient dater de la fin du 15^e siècle, début 16^e siècle, comme les voûtes et leurs retombées directes en faisceaux entrecroisés. La tour comporte trois niveaux au dessus du rez-de-chaussée. le premier étage est ouvert d'une seule arcade en arc brisé, tandis que le deuxième et le troisième ont des arcades doubles. Un escalier latéral en vis permet de monter sur la terrasse faitière.

Éléments descriptifs

Matériau(x) du gros-oeuvre, mise en oeuvre et revêtement : calcaire, pierre de taille

Étage(s) ou vaisseau(x) : 3 vaisseaux

Escaliers : escalier hors-oeuvre : escalier en vis sans jour, en maçonnerie

Références documentaires

Documents d'archive

- **AM Mantes-la-Jolie. 2 M Eglise et tour Saint-Maclou**
AM Mantes-la-Jolie, 2 M . Eglise et tour Saint-Maclou
Archives municipales, Mantes-la-Jolie : 2 M
- **AM Mantes-la-Jolie, Registre des délibérations du conseil municipal. 1690-1693**
AM Mantes-la-Jolie, BB 51 Registre des délibérations du conseil municipal. 1690-1693
Archives municipales, Mantes-la-Jolie : BB 51
- **AD Yvelines 3Q 44**
AD Yvelines, 3Q 44

Bibliographie

- **Histoire de Mantes et du Mantois à travers chroniques et mémoires des origines à 1792**
Lachiver, Marcel, *Histoire de Mantes et du Mantois à travers chroniques et mémoires des origines à 1792*, Meulan, 1971.
- **Aux origines de Mantes: un port carolingien nommé "le port"**
DUFAY, Bruno, "Aux origines de Mantes: un port carolingien nommé "le port", in : *Mantes médiévale, la collégiale au cœur de la ville*, Paris, Somogy, 2000, p. 12-23
p. 17

Liens web

- Plan en 1793. AD 78, 3Q44, (c) Catherine Crnokrak : /dossinventaire/publication/IA78002177_plan%20en%201793..JPG
- Plan de l'église en 1805. AM. Publié dans La collégiale au coeur de la ville. p.31 : /dossinventaire/publication/IA78002177_plan%20en%201805.pdf

Illustrations

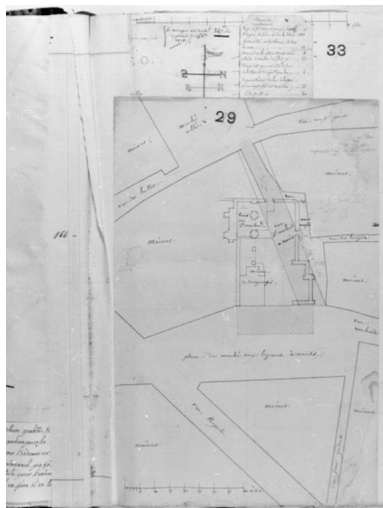

Projet de percement de la rue Saint-Maclou par Vivenel. Archives municipales Mantes-la-Jolie 2 S 1. Reproduction CREDOP. IVR11_20157800019X

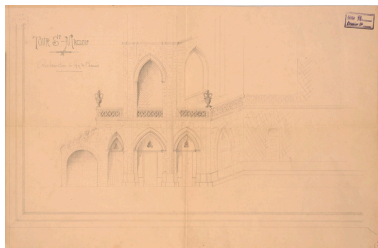

Projet de restauration du rez-de-chaussée de la tour (s.d.). (AM Mantes-la-Jolie, 1Fi 192) IVR11_20157800521NUC4A



La tour et la place Saint-Maclou. Lithographie de Maugendre 1852 (BNF. Topo Va 78, fol. tome V. B 793). IVR11_20157800167Z



La tour Saint-Maclou. Photographie (BNF. Topo Va 78, fol. tome V. B 7195). IVR11_20157800168Z

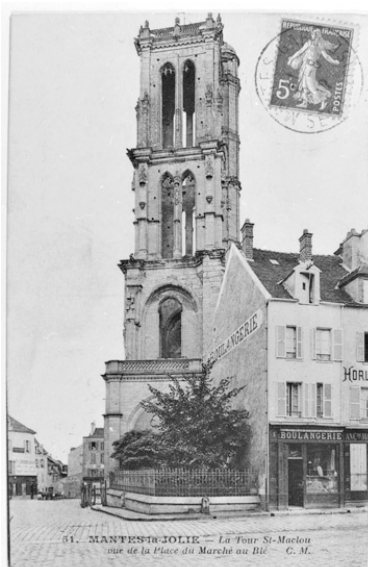

La tour Saint-Maclou. Carte postale. (Région Ile-de-France, fonds CREDOP). Repro. CREDOP IVR11_20157800061X



La tour Saint-Maclou. Carte postale (Région Ile-de-France, fonds CREDOP). Repro. CREDOP IVR11_20157800063X



Vue de la tour en 1977.
Phot. Pascal Corbière
IVR11_19777800710X



Vue de l'emplacement
de l'ancienne église.
Phot. Laurent Kruszyk
IVR11_20167800326NUC4A



La rue a remplacé les travées
centrale et septentrionale de la nef.
Phot. Laurent Kruszyk
IVR11_20167800082NUC4A



Vue d'ensemble.
Phot. Laurent Kruszyk
IVR11_20177800846NUC4A



Vue d'ensemble de la tour prise
depuis la place Saint-Maclou.
La tour et les travées qu'elle
surmonte correspondent à l'ancien
collatéral sud de la nef et du chœur.
Phot. Laurent Kruszyk
IVR11_20167800078NUC4A



vestiges du collatéral de la nef.
La pile qu'on aperçoit est une
pile quadrilobée caractéristique
de l'architecture flamboyante.
Phot. Laurent Kruszyk
IVR11_20167800079NUC4A



Vue des ogives de de la clé
de voûte de la travée centrale.
Phot. Laurent Kruszyk
IVR11_20167800081NUC4A



La clé de voûte.
Phot. Laurent Kruszyk
IVR11_20167800118NUC2A

La retombée de voûtes en
pénétration directe et faisceaux
entrecroisés sur les piles.

Phot. Laurent Kruszyk
IVR11_20167800080NUC4A



Le deuxième et le troisième
étage de la tour, restaurés
à de nombreuses reprises.
Phot. Laurent Kruszyk
IVR11_20177800847NUC4A



Les dais architecturés qui surmontent
les statues sont de style Renaissance.
Phot. Laurent Kruszyk
IVR11_20177800848NUC4A



Détail des sculptures du deuxième
étage. Elles sont manquantes,
restaurées ou incomplètes.
Phot. Laurent Kruszyk
IVR11_20177800849NUC4A

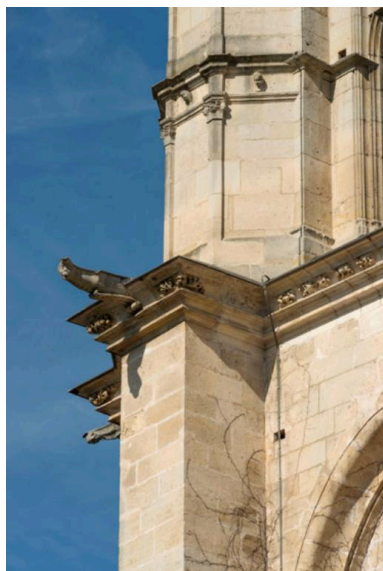

Détail de la corniche à choux
frisés (lacunaire) entre le
deuxième et le troisième étage.
Phot. Laurent Kruszyk
IVR11_20177800850NUC4A

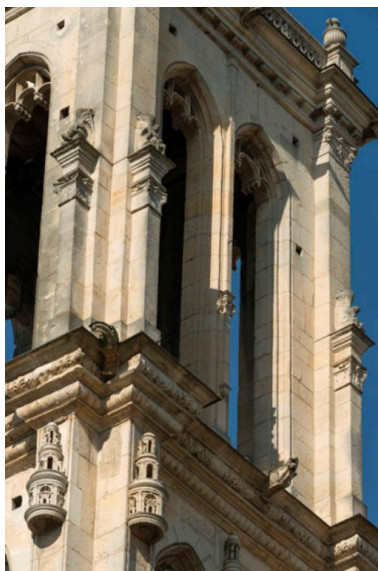

Le troisième étage est scandé de
pilastres dont certains courts et
saillants sont surmontés de sculptures.
Phot. Laurent Kruszyk
IVR11_20177800851NUC4A



Vue de la tour en contre plongée.
Phot. Laurent Kruszyk
IVR11_20177800852NUC4A



Oculus éclairant le premier étage.
Phot. Laurent Kruszyk
IVR11_20177800853NUC4A

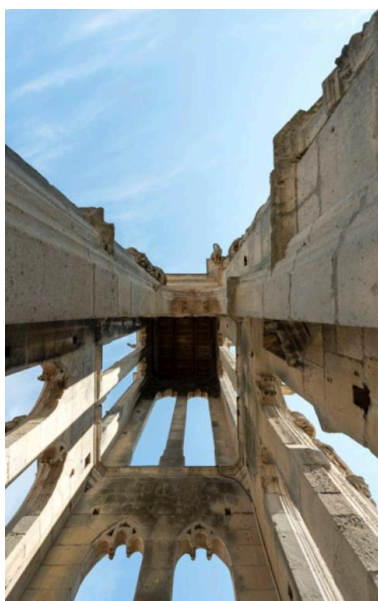

Vue en contre-plongée de l'intérieur de la tour. On voit qu'elle a perdu le plancher qui séparait les étages supérieurs.
Phot. Laurent Kruszyk
IVR11_20177800860NUC4A



Escalier en vis à marches formant noyau desservant la tour.
Phot. Laurent Kruszyk
IVR11_20177800857NUC4A



Relief représentant deux sirènes-oiseaux se trouvant au dessus de la porte d'accès à l'escalier.
Phot. Laurent Kruszyk
IVR11_20177800858NUC4A

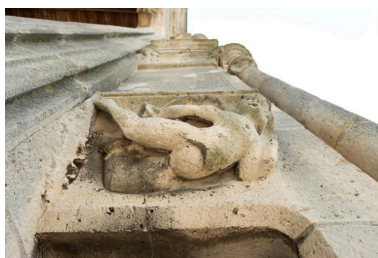

Relief ornant la porte donnant accès au troisième niveau.
Phot. Laurent Kruszyk
IVR11_20177800859NUC4A

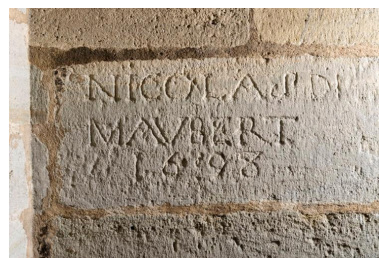

L'intérieur de la tour est constellé de graffiti de toutes époques. Celui-ci date de 1693.
Phot. Laurent Kruszyk
IVR11_20177800854NUC4A



La tourelle de l'escalier est couronnée d'un dôme en pierre.



La balustrade du sommet de la tour et les vases qui l'ornent.
Phot. Laurent Kruszyk
IVR11_20177800856NUC4A



Vue de la façade nord de l'étage supérieur de la tour.
Phot. Laurent Kruszyk
IVR11_20187800645NUC4A

Phot. Laurent Kruszyk
IVR11_20177800855NUC4A



Cette statue de Vierge à l'Enfant
classée MH et déposée au musée
provient de l'église Saint-Maclou.

Phot. Laurent Kruszyk
IVR11_20187800691NUC4A

Dossiers liés

Oeuvre(s) contenue(s) :

Oeuvre(s) en rapport :

Centre ville (IA78002242) Île-de-France, Yvelines, Mantes-la-Jolie, place de l'Etape

Auteur(s) du dossier : Roselyne Bussière

Copyright(s) : (c) Région Ile-de-France - Inventaire général du patrimoine culturel

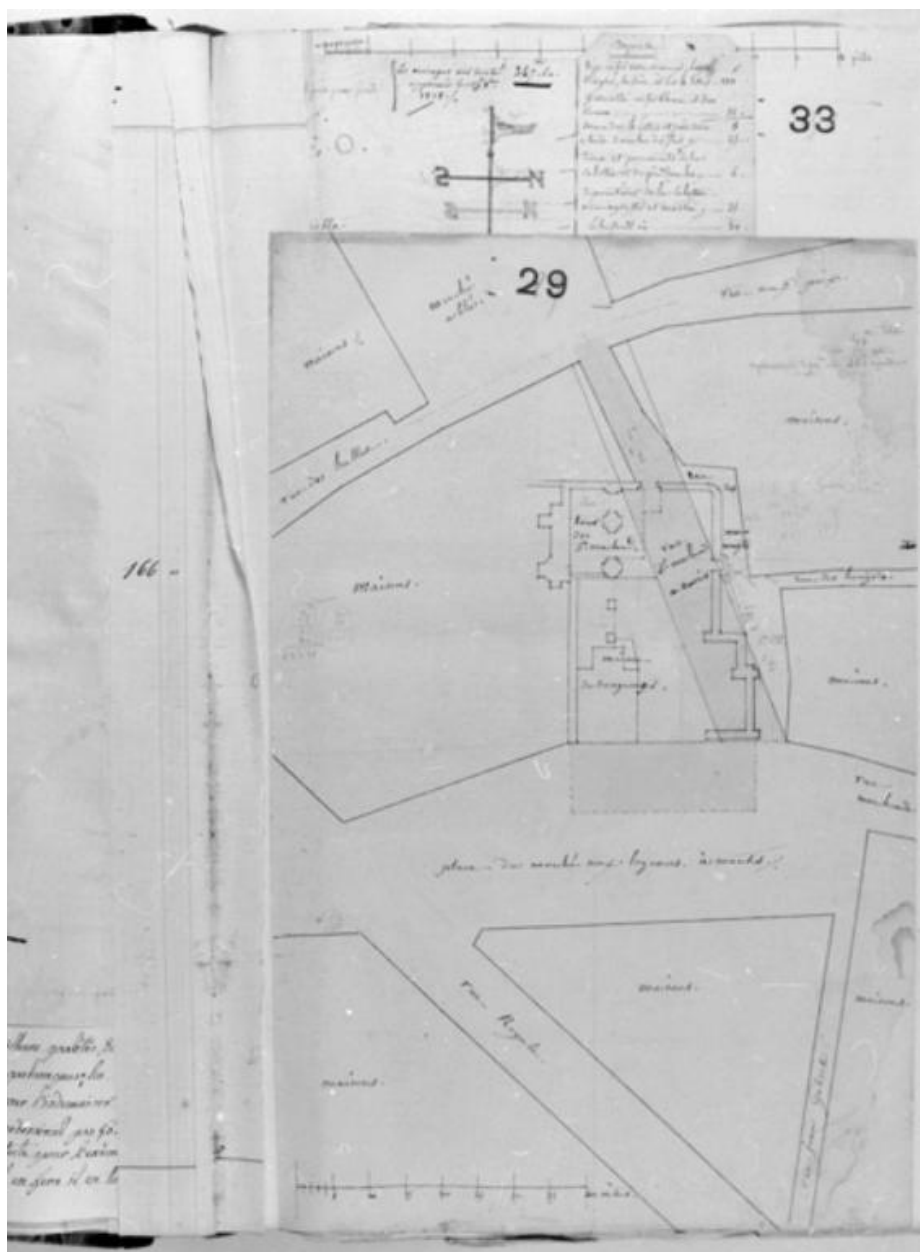

Projet de percement de la rue Saint-Maclou par Vivenel. Archives municipales Mantes-la-Jolie 2 S 1. Reproduction CREDOP.

IVR11_20157800019X

Date de prise de vue : 2016

(c) Région Île-de-France (reproduction) ; (c) CREDOP

communication libre, reproduction soumise à autorisation (reproduction)

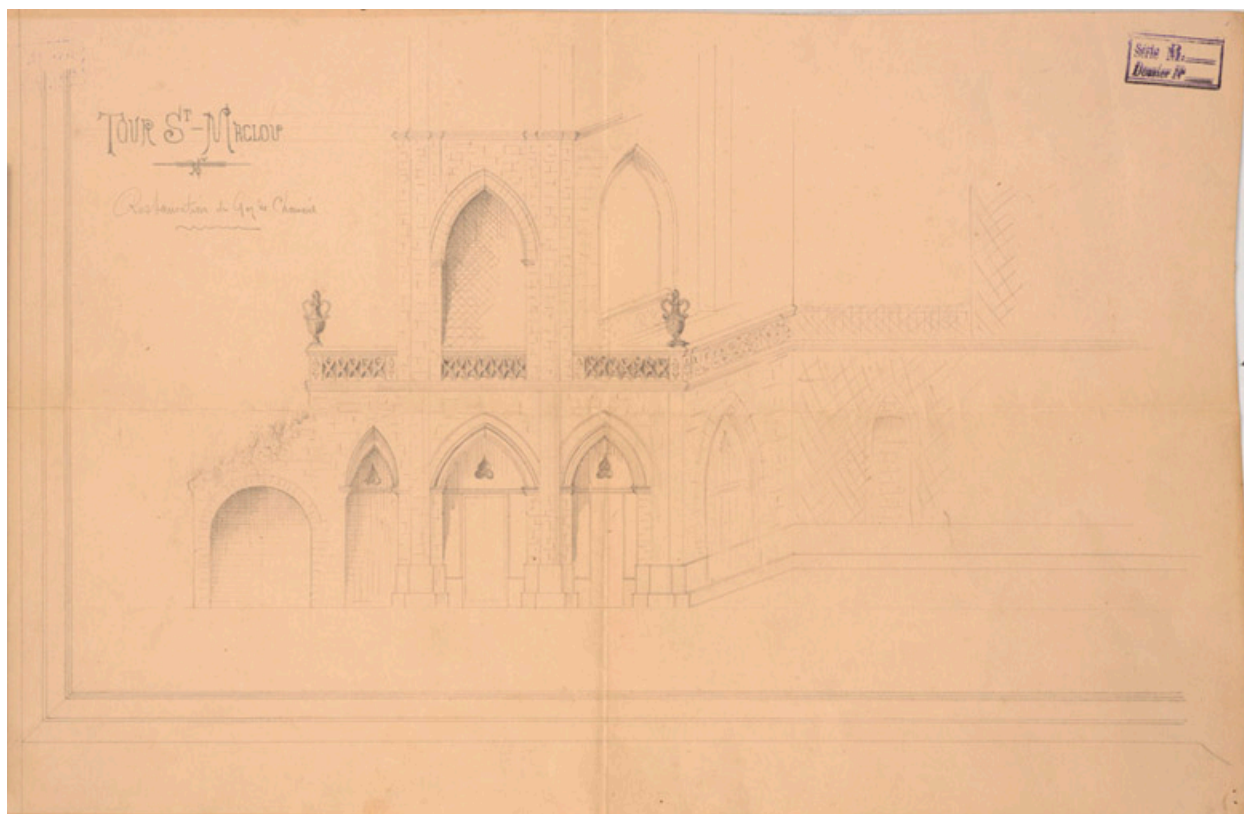

Projet de restauration du rez-de-chaussée de la tour (s.d.). (AM Mantes-la-Jolie, 1Fi 192)

IVR11_20157800521NUC4A

Date de prise de vue : 2015

(c) Région Île-de-France (reproduction)

communication libre, reproduction soumise à autorisation (reproduction)

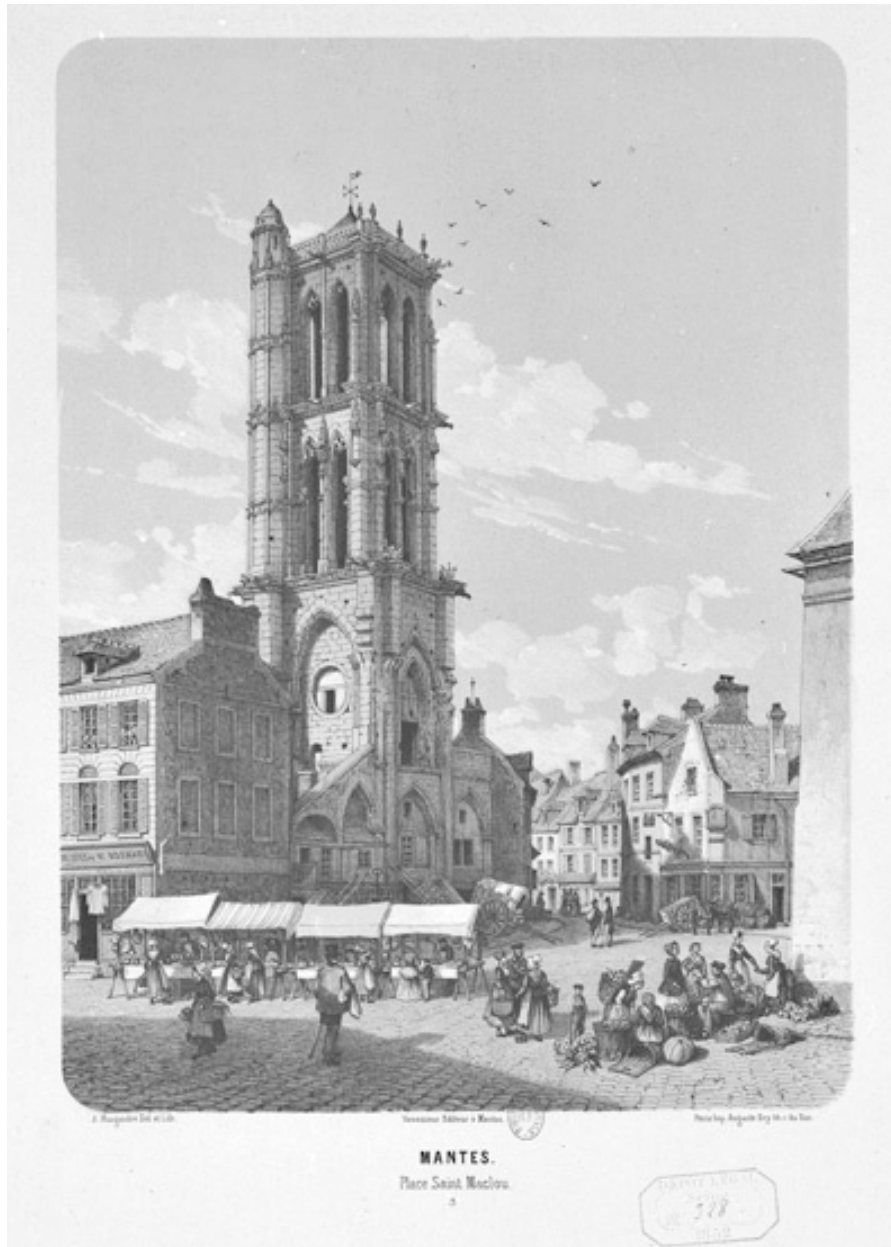

La tour et la place Saint-Maclou. Lithographie de Maugendre 1852 (BNF. Topo Va 78, fol. tome V. B 793).

IVR11_20157800167Z

Date de prise de vue : 2015

(c) Région Île-de-France (reproduction) ; (c) CREDOP
communication libre, reproduction soumise à autorisation (reproduction)



La tour Saint-Maclou. Photographie (BNF. Topo Va 78, fol. tome V. B 7195).

IVR11_20157800168Z

Date de prise de vue : 2015

(c) Région Île-de-France (reproduction)

communication libre, reproduction soumise à autorisation (reproduction)



La tour Saint-Maclou. Carte postale. (Région Ile-de-France, fonds CREDOP).

IVR11_20157800061X

Auteur de l'illustration (reproduction) : CREDOP

Date de prise de vue : 2015

(c) Région Île-de-France (reproduction) ; (c) CREDOP

communication libre, reproduction soumise à autorisation (reproduction)



La tour Saint-Maclou. Carte postale (Région Ile-de-France, fonds CREDOP).

IVR11_20157800063X

Auteur de l'illustration (reproduction) : CREDOP

Date de prise de vue : 2015

(c) Région Île-de-France (reproduction) ; (c) CREDOP

communication libre, reproduction soumise à autorisation (reproduction)



Vue de la tour en 1977.

IVR11_19777800710X

Auteur de l'illustration : Pascal Corbière

Date de prise de vue : 1977

(c) Pascal Corbière, Région Île-de-France
communication libre, reproduction soumise à autorisation



Vue de l'emplacement de l'ancienne église.

IVR11_20167800326NUC4A

Auteur de l'illustration : Laurent Kruszyk

Date de prise de vue : 2016

(c) Laurent Kruszyk, Région Île-de-France
communication libre, reproduction soumise à autorisation



La rue a remplacé les travées centrale et septentrionale de la nef.

IVR11_20167800082NUC4A

Auteur de l'illustration : Laurent Kruszyk

Date de prise de vue : 2015

(c) Laurent Kruszyk, Région Île-de-France
communication libre, reproduction soumise à autorisation



Vue d'ensemble.

IVR11_20177800846NUC4A

Auteur de l'illustration : Laurent Kruszyk

Date de prise de vue : 2017

(c) Laurent Kruszyk, Région Île-de-France
communication libre, reproduction soumise à autorisation



Vue d'ensemble de la tour prise depuis la place Saint-Maclou. La tour et les travées qu'elle surmonte correspondent à l'ancien collatéral sud de la nef et du chœur.

IVR11_20167800078NUC4A

Auteur de l'illustration : Laurent Kruszyk

Date de prise de vue : 2015

(c) Laurent Kruszyk, Région Île-de-France
communication libre, reproduction soumise à autorisation



vestiges du collatéral de la nef. La pile qu'on aperçoit est une pile quadrilobée caractéristique de l'architecture flamboyante.

IVR11_20167800079NUC4A

Auteur de l'illustration : Laurent Kruszyk

Date de prise de vue : 2015

(c) Laurent Kruszyk, Région Île-de-France
communication libre, reproduction soumise à autorisation



La retombée de voûtes en pénétration directe et faisceaux entrecroisés sur les piles.

IVR11_20167800080NUC4A

Auteur de l'illustration : Laurent Kruszyk

Date de prise de vue : 2015

(c) Laurent Kruszyk, Région Île-de-France
communication libre, reproduction soumise à autorisation



Vue des ogives de de la clé de voûte de la travée centrale.

IVR11_20167800081NUC4A

Auteur de l'illustration : Laurent Kruszyk

Date de prise de vue : 2015

(c) Laurent Kruszyk, Région Île-de-France
communication libre, reproduction soumise à autorisation



La clé de voûte.

IVR11_20167800118NUC2A

Auteur de l'illustration : Laurent Kruszyk

Date de prise de vue : 2015

(c) Laurent Kruszyk, Région Île-de-France
communication libre, reproduction soumise à autorisation



Le deuxième et le troisième étage de la tour, restaurés à de nombreuses reprises.

IVR11_20177800847NUC4A

Auteur de l'illustration : Laurent Kruszyk

Date de prise de vue : 2017

(c) Laurent Kruszyk, Région Île-de-France
communication libre, reproduction soumise à autorisation



Les dais architecturés qui surmontent les statues sont de style Renaissance.

IVR11_20177800848NUC4A

Auteur de l'illustration : Laurent Kruszyk

Date de prise de vue : 2017

(c) Laurent Kruszyk, Région Île-de-France
communication libre, reproduction soumise à autorisation



Détail des sculptures du deuxième étage. Elles sont manquantes, restaurées ou incomplètes.

IVR11_20177800849NUC4A

Auteur de l'illustration : Laurent Kruszyk

Date de prise de vue : 2017

(c) Laurent Kruszyk, Région Île-de-France
communication libre, reproduction soumise à autorisation

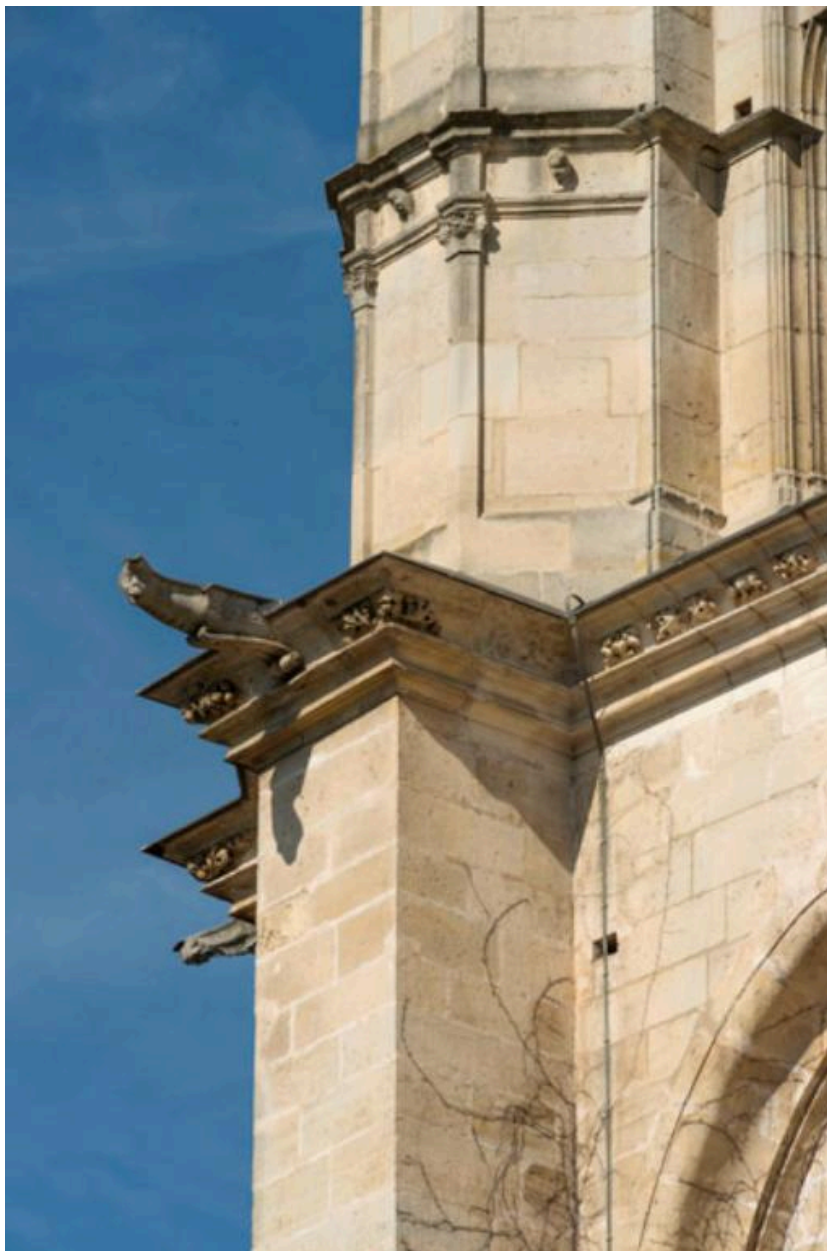

Détail de la corniche à choux frisés (lacunaire) entre le deuxième et le troisième étage.

IVR11_20177800850NUC4A

Auteur de l'illustration : Laurent Kruszyk

Date de prise de vue : 2017

(c) Laurent Kruszyk, Région Île-de-France
communication libre, reproduction soumise à autorisation

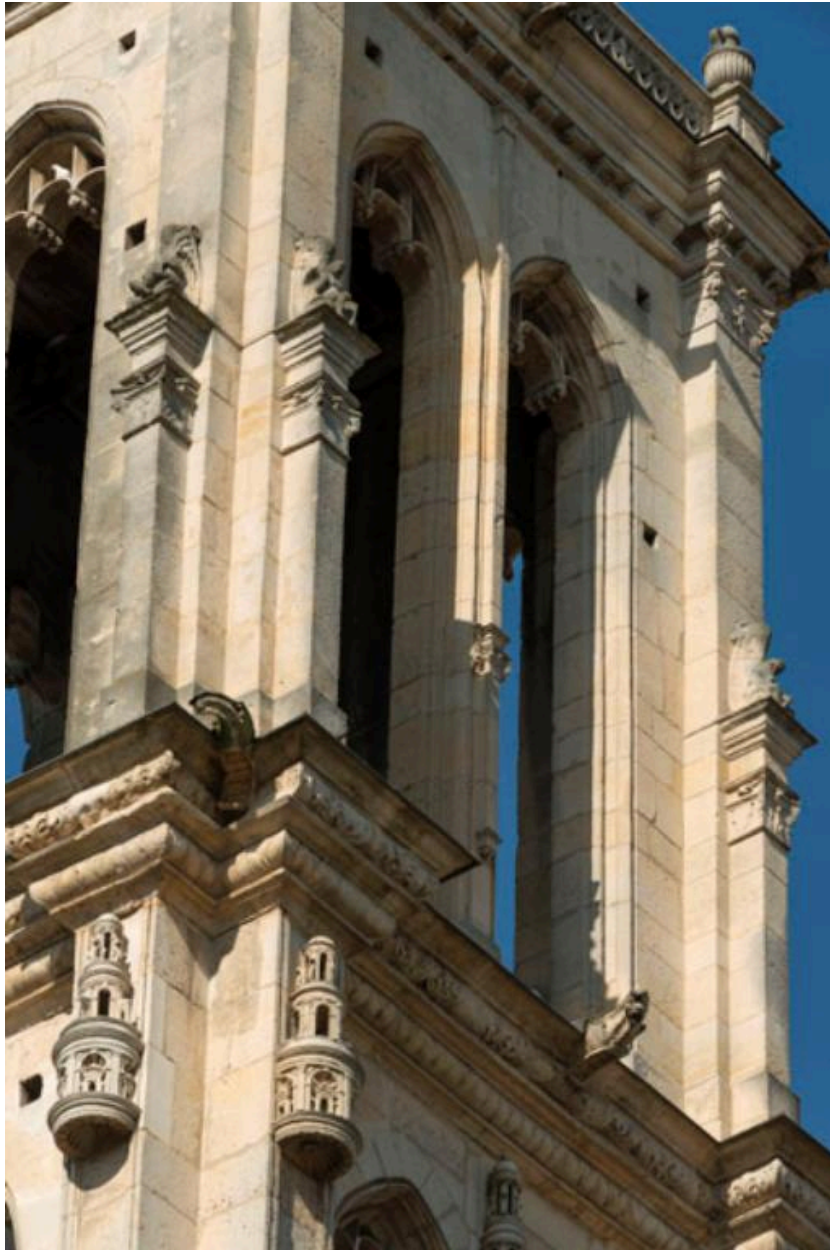

Le troisième étage est scandé de pilastres dont certains courts et saillants sont surmontés de sculptures.

IVR11_20177800851NUC4A

Auteur de l'illustration : Laurent Kruszyk

Date de prise de vue : 2017

(c) Laurent Kruszyk, Région Île-de-France
communication libre, reproduction soumise à autorisation



Vue de la tour en contre plongée.

IVR11_20177800852NUC4A

Auteur de l'illustration : Laurent Kruszyk

Date de prise de vue : 2017

(c) Laurent Kruszyk, Région Île-de-France
communication libre, reproduction soumise à autorisation



Oculus éclairant le premier étage.

IVR11_20177800853NUC4A

Auteur de l'illustration : Laurent Kruszyk

Date de prise de vue : 2017

(c) Laurent Kruszyk, Région Île-de-France
communication libre, reproduction soumise à autorisation

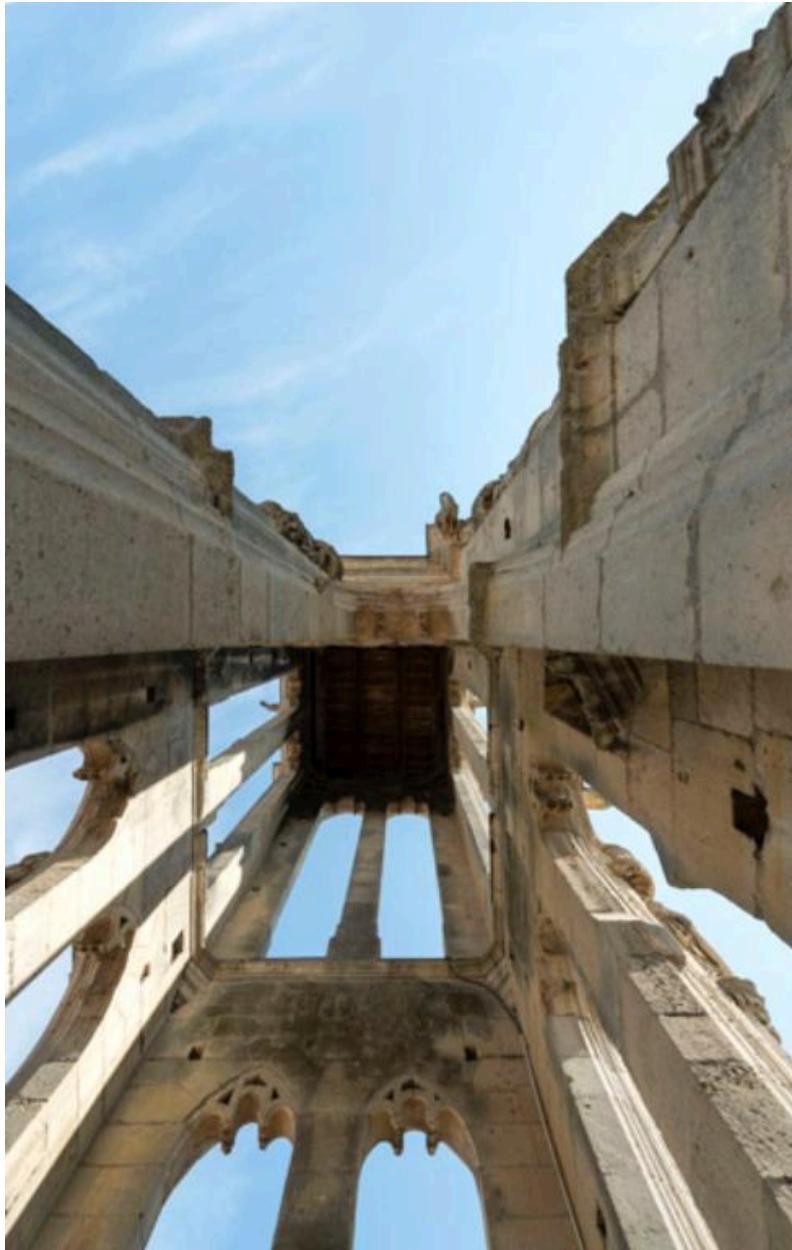

Vue en contre-plongée de l'intérieur de la tour. On voit qu'elle a perdu le plancher qui séparait les étages supérieurs.

IVR11_20177800860NUC4A

Auteur de l'illustration : Laurent Kruszyk

Date de prise de vue : 2017

(c) Laurent Kruszyk, Région Île-de-France
communication libre, reproduction soumise à autorisation



Escalier en vis à marches formant noyau desservant la tour.

IVR11_20177800857NUC4A

Auteur de l'illustration : Laurent Kruszyk

Date de prise de vue : 2017

(c) Laurent Kruszyk, Région Île-de-France
communication libre, reproduction soumise à autorisation



Relief représentant deux sirènes-oiseaux se trouvant au dessus de la porte d'accès à l'escalier.

IVR11_20177800858NUC4A

Auteur de l'illustration : Laurent Kruszyk

Date de prise de vue : 2017

(c) Laurent Kruszyk, Région Île-de-France
communication libre, reproduction soumise à autorisation



Relief ornant la porte donnant accès au troisième niveau.

IVR11_20177800859NUC4A

Auteur de l'illustration : Laurent Kruszyk

Date de prise de vue : 2017

(c) Laurent Kruszyk, Région Île-de-France
communication libre, reproduction soumise à autorisation

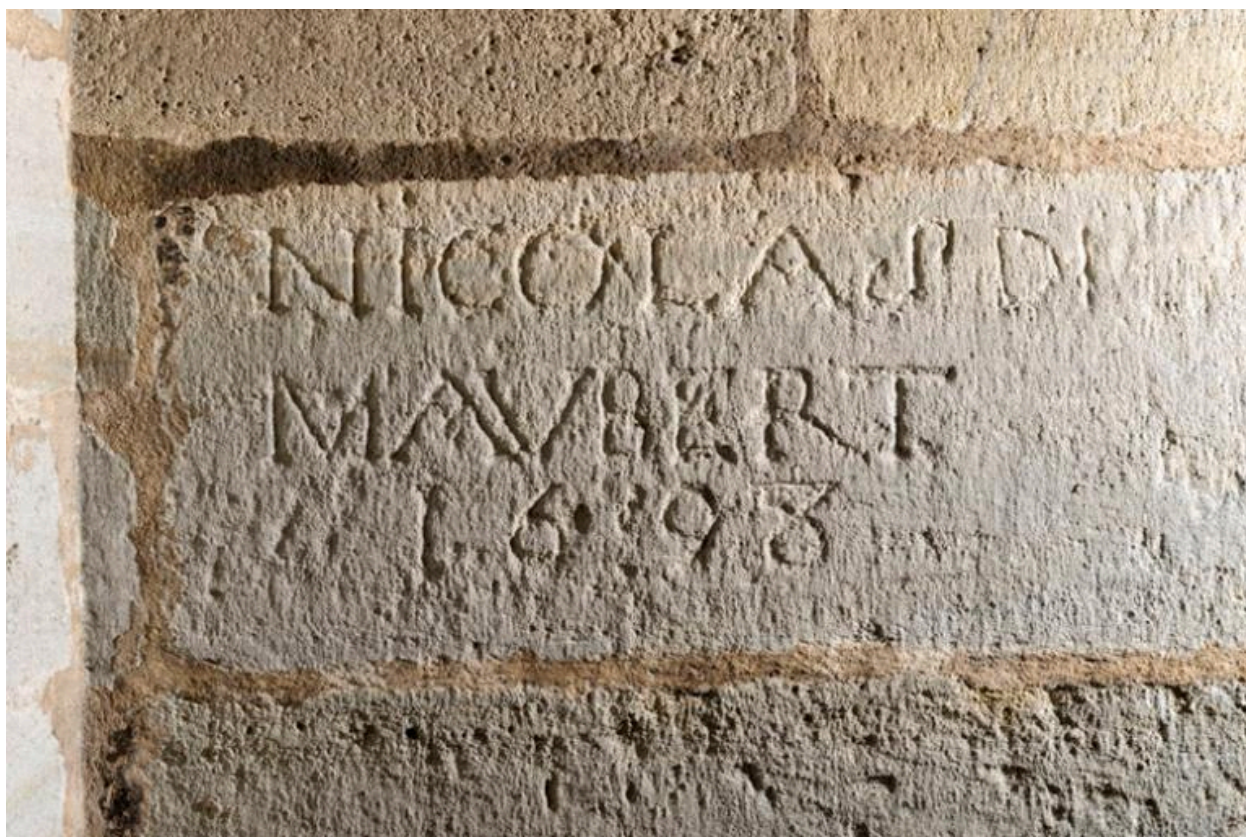

L'intérieur de la tour est constellé de graffiti de toutes époques. Celui-ci date de 1693.

IVR11_20177800854NUC4A

Auteur de l'illustration : Laurent Kruszyk

Date de prise de vue : 2017

(c) Laurent Kruszyk, Région Île-de-France
communication libre, reproduction soumise à autorisation



La tourelle de l'escalier est couronnée d'un dôme en pierre.

IVR11_20177800855NUC4A

Auteur de l'illustration : Laurent Kruszyk

Date de prise de vue : 2017

(c) Laurent Kruszyk, Région Île-de-France
communication libre, reproduction soumise à autorisation



La balustrade du sommet de la tour et les vases qui l'ornent.

IVR11_20177800856NUC4A

Auteur de l'illustration : Laurent Kruszyk

Date de prise de vue : 2017

(c) Laurent Kruszyk, Région Île-de-France
communication libre, reproduction soumise à autorisation



Vue de la façade nord de l'étage supérieur de la tour.

IVR11_20187800645NUC4A

Auteur de l'illustration : Laurent Kruszyk

Date de prise de vue : 2018

(c) Laurent Kruszyk, Région Île-de-France
communication libre, reproduction soumise à autorisation



Cette statue de Vierge à l'Enfant classée MH et déposée au musée provient de l'église Saint-Maclou.

IVR11_20187800691NUC4A

Auteur de l'illustration : Laurent Kruszyk

Date de prise de vue : 2018

(c) Laurent Kruszyk, Région Île-de-France
communication libre, reproduction soumise à autorisation