

Île-de-France, Seine-et-Marne
Meaux
77-79 avenue du Président-Roosevelt

léproserie Saint-Lazare

Références du dossier

Numéro de dossier : IA77000844
Date de l'enquête initiale : 2013
Date(s) de rédaction : 2014
Cadre de l'étude : inventaire topographique
Degré d'étude : étudié

Désignation

Dénomination : léproserie
Vocable : Saint-Lazare

Compléments de localisation

Milieu d'implantation :
Références cadastrales : . 2000 AZ 40-42, 193

Historique

Au Moyen Âge, les lépreux étaient accueillis dans la maladrerie Saint-Lazare, située à l'est de Meaux, le long de la route de Trilport (au niveau de l'actuel n° 79, avenue du Président Franklin Roosevelt). La première mention de cette léproserie remonte à 1153. A l'époque moderne, l'établissement fut de moins en moins fréquenté. Rattaché au grand hôtel-Dieu en 1542, il subsista toutefois jusqu'à la Révolution. En 1795, il comprenait : une porte cochère donnant sur la route de Trilport, une écurie, étable avec laiterie, une basse-cour avec porcherie, une chapelle de quatre travées, un jardin clos de murs avec deux puits. D'après une gravure datant de 1889, la chapelle était un édifice médiéval, pouvant remonter au 12e ou au 13e siècle ; une dalle funéraire du 14e siècle, provenant de cette chapelle, était alors scellée dans le mur extérieur près de l'entrée (mais elle fut vendue vers 1912 à un antiquaire parisien). On conservait encore des vestiges importants de la léproserie au 19e siècle ; l'édifice abritait alors une fabrique d'allumettes (jusqu'en 1873) puis une scierie mécanique (société Mehl-Maury), avant d'être revendu à des particuliers. La maison d'habitation, au n°79, peut remonter au 18e siècle, mais a été remaniée. Les autres bâtiments anciens ont définitivement disparu en 2004-2006, sauf un contrefort de la chapelle inclus dans un mur de maison.

Période(s) principale(s) : 12e siècle (, détruit), 18e siècle (?,)

Description

Éléments descriptifs

Typologies et état de conservation

État de conservation : détruit

Illustrations



Vestiges de la léproserie,
photographie ancienne. Photographie,
19e siècle. (Médiathèque
Luxembourg, Meaux. Fonds Endrès)
Phot. Jean-Bernard Vialles
IVR11_20137700446NUC4A

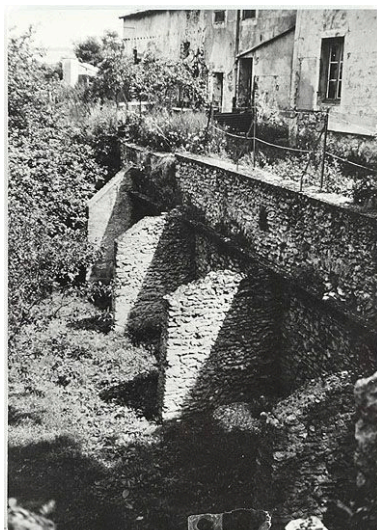

Vestiges de la léproserie, vers 1970
(?). Photographie. (Médiathèque
Luxembourg, Meaux. Fonds Endrès)
Phot. Jean-Bernard Vialles
IVR11_20137700445NUC4A



Ce contrefort est l'ultime vestige
subsistant de la léproserie aujourd'hui.
Phot. Jean-Bernard Vialles
IVR11_20147700283NUC4A

Auteur(s) du dossier : Judith Förstel

Copyright(s) : (c) Région Ile-de-France - Inventaire général du patrimoine culturel ; (c) Conseil général de Seine-et-Marne



Vestiges de la léproserie, photographie ancienne. Photographie, 19e siècle. (Médiathèque Luxembourg, Meaux. Fonds Endrès)

IVR11_20137700446NUC4A

Auteur de l'illustration : Jean-Bernard Vialles

Date de prise de vue : 2013

(c) Région Ile-de-France - Inventaire général du patrimoine culturel ; (c) Département de Seine-et-Marne ; (c) Ville de Meaux, médiathèque Luxembourg
communication libre, reproduction soumise à autorisation

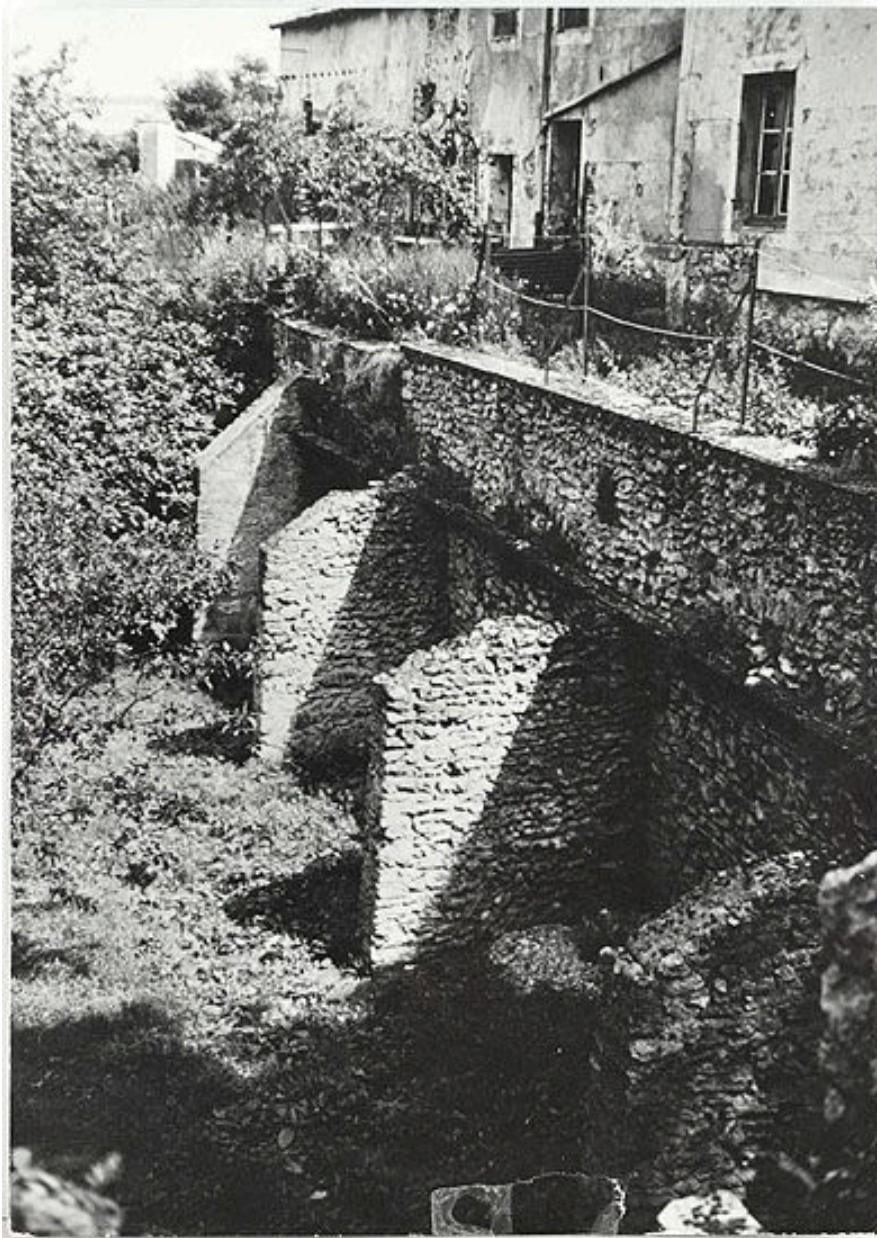

Vestiges de la léproserie, vers 1970 (?). Photographie. (Médiathèque Luxembourg, Meaux. Fonds Endrès)

IVR11_20137700445NUC4A

Auteur de l'illustration : Jean-Bernard Vialles

Date de prise de vue : 2013

(c) Région Ile-de-France - Inventaire général du patrimoine culturel ; (c) Département de Seine-et-Marne ; (c) Ville de Meaux, médiathèque Luxembourg
communication libre, reproduction soumise à autorisation



Ce contrefort est l'ultime vestige subsistant de la léproserie aujourd'hui.

IVR11_20147700283NUC4A

Auteur de l'illustration : Jean-Bernard Vialles

Date de prise de vue : 2014

(c) Région Ile-de-France - Inventaire général du patrimoine culturel ; (c) Département de Seine-et-Marne
communication libre, reproduction soumise à autorisation