Île-de-France, Seine-et-Marne
Melun
rue du Capitaine-Bastien

école normale d'instituteurs

Références du dossier

Numéro de dossier : IA77000427
Date de l'enquête initiale : 2002
Date(s) de rédaction : 2002
Cadre de l'étude : inventaire topographique
Degré d'étude : étudié

Désignation

Dénomination : école normale
Précision sur la dénomination : école normale d'instituteurs

Compléments de localisation

Milieu d'implantation : en ville
Références cadastrales : . 1985 AP 229, 230, 258, 259

Historique

L'école normale d'instituteurs est une fondation du département, installée dans l'ancien clos Gastesel qui appartenait à l'hôtel-Dieu Saint-Jacques. Rien ne demeure du premier édifice qui l'abrita : acheté par le département en 1839, il comprenait un grand bâtiment à 4 niveaux avec deux grandes classes et deux étages de dortoirs. En 1842, l'architecte départemental Basile Frédéric Dupont est chargé de construire un nouveau bâtiment de classes (également non conservé). En 1868, l'entreprise Albert et Lefort mène les travaux du bâtiment B, sous la direction de l'architecte départemental Martial Sénèque (dont les premiers projets pour l'école normale remontent à 1864). En 1931-32, est ajouté le bâtiment D sur les plans des architectes Audra et Richardot. Plusieurs autres bâtiments (non étudiés) ont été construits dans la partie sud du terrain, dans la 2e moitié du 20e siècle. Depuis 1991, l'école normale est rattachée à l'IUFM de l'académie de Créteil.

Période(s) principale(s) : 19e siècle, 20e siècle
Dates : 1868 (daté par source, daté par travaux historiques), 1931 (daté par source, daté par travaux historiques)
Auteur(s) de l'oeuvre : Basile Frédéric Dupont (architecte, attribution par source), Martial Sénèque (architecte, attribution par source), Pierre Audra (architecte, attribution par source), Richardot (architecte, attribution par source)

Description

L'école normale d'instituteurs comprend plusieurs corps de bâtiments d'époques différentes répartis sur un vaste terrain en pente. Les bâtiments les plus récents (2e moitié du 20e siècle) n'ont pas été étudiés. Les corps de bâtiments antérieurs à 1950 sont au nombre de quatre. Le plus ancien (A) est un long bâtiment rectangulaire presque parallèle à la rue Saint-Liesne : haut d'un étage, il présente des élévations enduites et un toit à croupe, en ardoise. Un second corps de bâtiment (B) se greffe perpendiculairement sur le premier, côté nord (vers la rue Saint-Liesne). Il s'agit là encore d'un bâtiment rectangulaire d'un étage, mais ses extrémités sont ponctuées par deux pavillons en ressaut dont l'un compte deux étages carrés. Ses élévations sont enduites, mais présentent un décor de briques autour des baies. La toiture est en tuiles mécaniques. Le troisième corps de bâtiment (C) est un pavillon isolé en bordure de la rue Saint-Liesne, datant de la fin du 19e siècle. Construit en brique sur un soubassement de pierre, il présente un toit à croupe brisée, en ardoise. Ses élévations sont particulièrement soignées : petite marquise, corniche denticulée, décor des lucarnes... Le quatrième bâtiment étudié (D) est un édifice des années 1930, en béton, avec toits terrasses. Il est perpendiculaire au premier corps de bâtiment, vers le sud.

Eléments descriptifs

Matériau(x) du gros-oeuvre, mise en oeuvre et revêtement : brique ; béton ; enduit ; moellon
Matériau(x) de couverture : tuile mécanique, ardoise
Étage(s) ou vaisseau(x) : 2 étages carrés
Élévations extérieures : élévation ordonnancée
Type(s) de couverture : terrasse ; croupe ; croupe brisée

Statut, intérêt et protection

Statut de la propriété : propriété du département

Liens web

- /dossinventaire/pdf/IA77000427.pdf : /dossinventaire/pdf/IA77000427.pdf

Illustrations

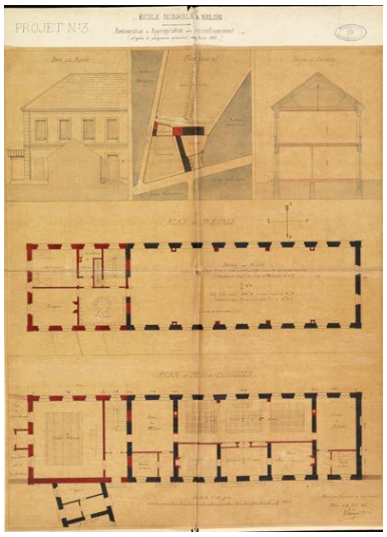

Projet n°3 : plans de restauration et agrandissement, 20 août 1866. (AD Seine-et-Marne. 4 N 64)
Phot. Philippe Ayrault,
Autr. Martial Sénèque
IVR11_20077700125NUC4A

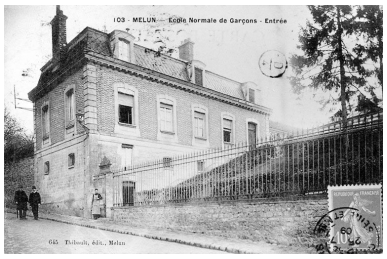

Entrée de l'école normale, vers 1909. Carte postale. (Musée municipal de Melun. inv. 983.2.226)
Phot. Philippe Ayrault
IVR11_20017700200X

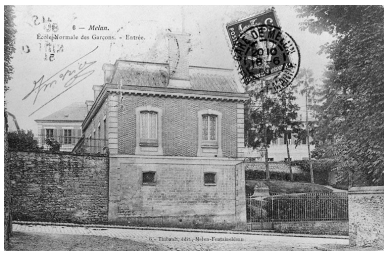

Elévation sur la rue Saint-Liesne, vers 1908. Carte postale. (Musée municipal de Melun. inv. 983.2.227)
Phot. Philippe Ayrault
IVR11_20017700201X

L'école normale vue depuis le haut de la rue Saint-Liesne, vers le début du 20e siècle. Carte postale. (Musée municipal de Melun. inv. 983.2.228)
Phot. Philippe Ayrault
IVR11_20017700202X

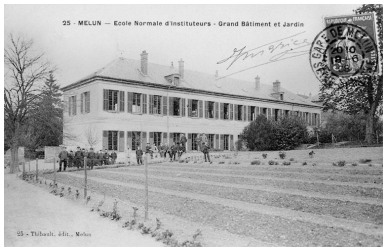

Grand bâtiment et jardin, vers 1908. Carte postale. (Musée municipal de Melun. inv. 983.2.374)
Phot. Philippe Ayrault,
Autr. Thibault (éditeur)
IVR11_20017700284X

Le corps de bâtiment A : élévation nord.
Phot. Stéphane Asseline
IVR11_20057700575XA

Le corps de bâtiment B: élévation occidentale. Phot. Stéphane Asseline IVR11_20057700574VA

Le pavillon (bâtiment C). Phot. Stéphane Asseline IVR11_20057700576XA

Le bâtiment des années 1930 : vue de la façade. Phot. Stéphane Asseline IVR11_20067700001XA

Le bâtiment des années 1930 : élévation postérieure, le long de la rue du Capitaine-Bastien. Phot. Stéphane Asseline IVR11_20067700003XA

Auteur(s) du dossier : Judith Förstel
Copyright(s) : (c) Région Ile-de-France - Inventaire général du patrimoine culturel

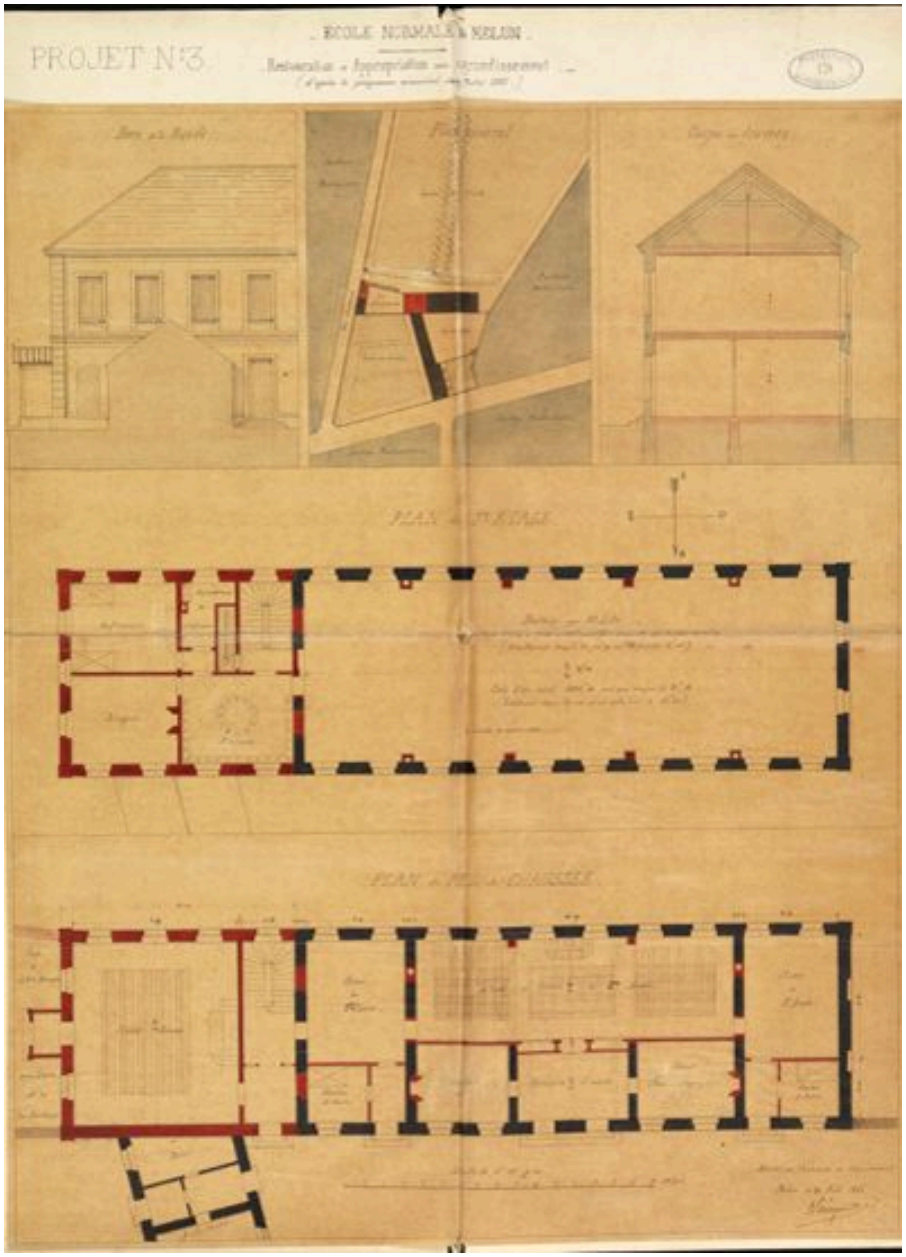

Projet n°3 : plans de restauration et agrandissement, 20 août 1866. (AD Seine-et-Marne. 4 N 64)

IVR11_20077700125NUC4A
Auteur de l'illustration : Philippe Ayrault
Auteur du document reproduit : Martial Sénèque
Date de prise de vue : 2007
(c) Philippe Ayrault, Région Ile-de-France ; (c) Conseil général de Seine-et-Marne
communication libre, reproduction soumise à autorisation

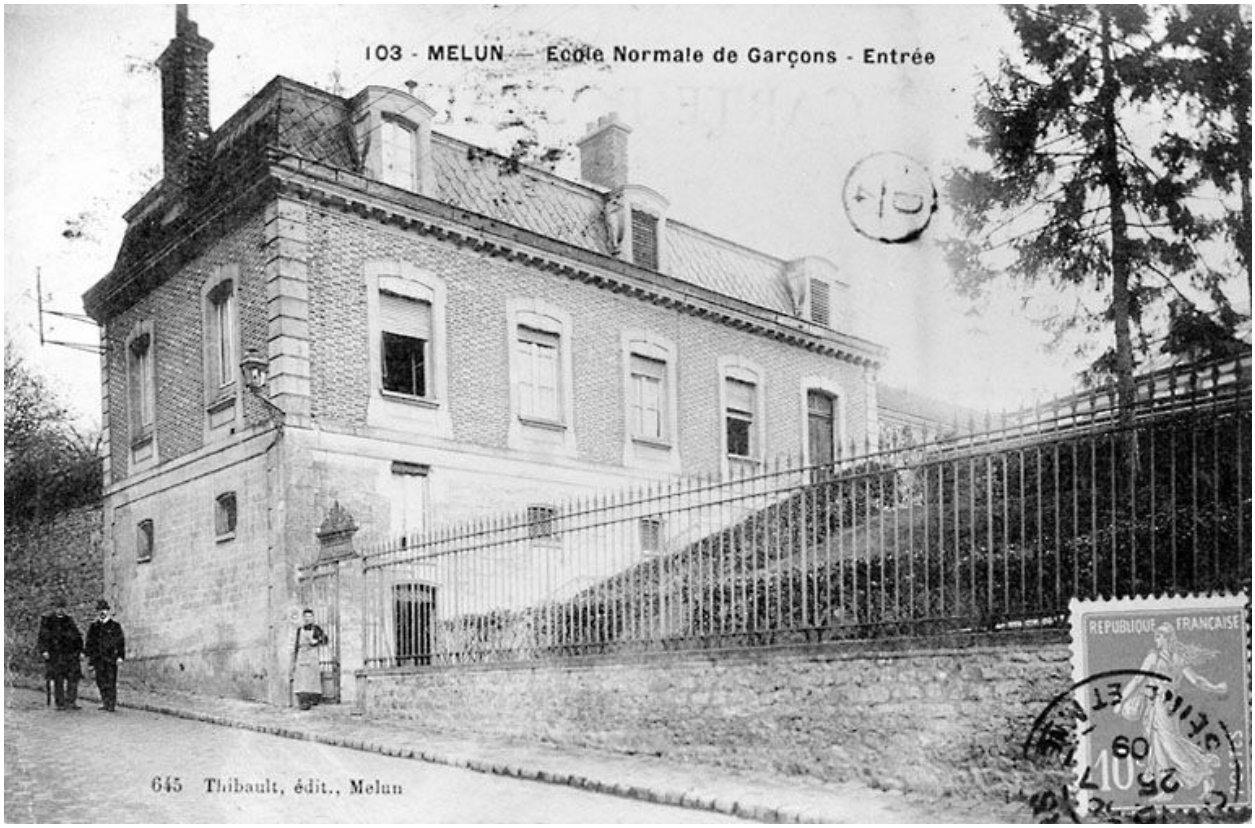

Entrée de l'école normale, vers 1909. Carte postale. (Musée municipal de Melun. inv. 983.2.226)

IVR11_20017700200X
Auteur de l'illustration : Philippe Ayrault
Date de prise de vue : 2001
(c) Philippe Ayrault, Région Ile-de-France ; (c) Ville de Melun
communication libre, reproduction soumise à autorisation

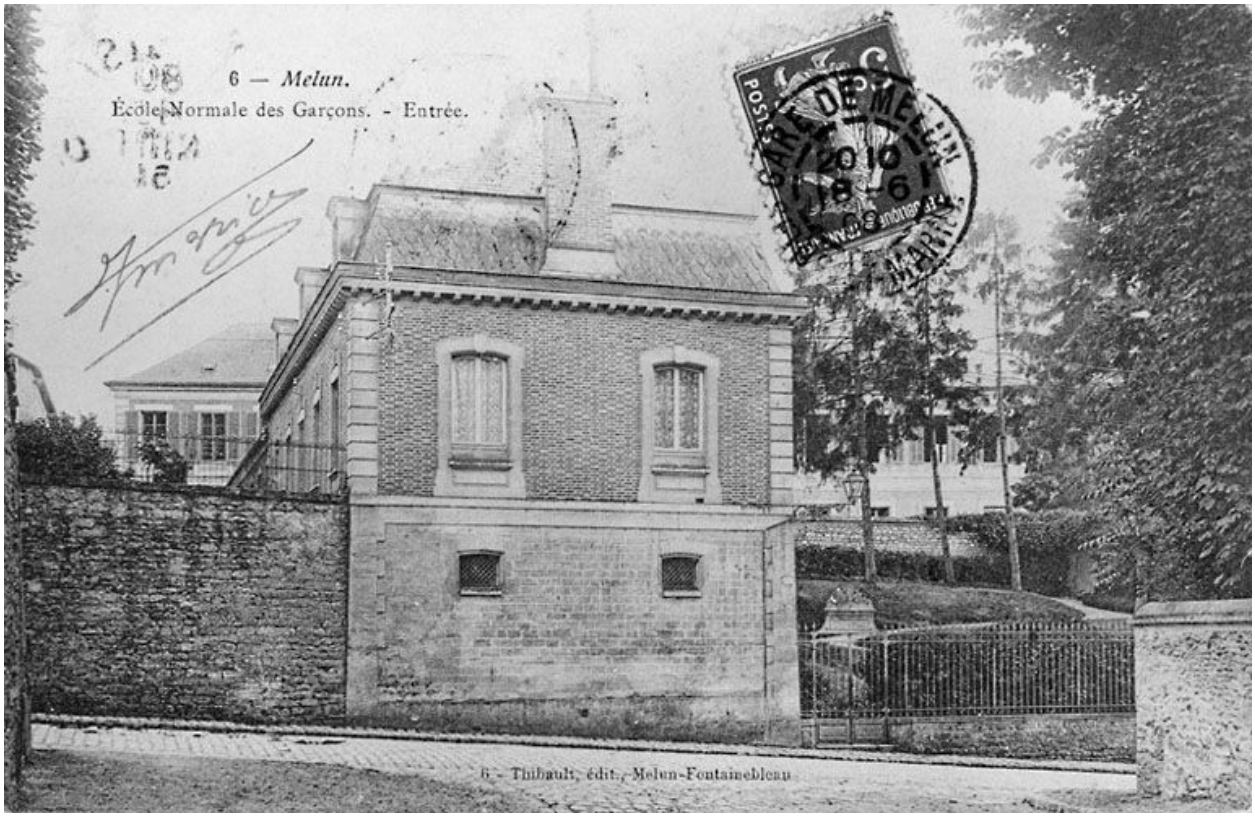

Elévation sur la rue Saint-Liesne, vers 1908. Carte postale. (Musée municipal de Melun. inv. 983.2.227)

IVR11_20017700201X
Auteur de l'illustration : Philippe Ayrault
Date de prise de vue : 2001
(c) Philippe Ayrault, Région Ile-de-France ; (c) Ville de Melun
communication libre, reproduction soumise à autorisation

L'école normale vue depuis le haut de la rue Saint-Liesne, vers le début du 20e siècle. Carte postale. (Musée municipal de Melun. inv. 983.2.228)

IVR11_20017700202X
Auteur de l'illustration : Philippe Ayrault
Date de prise de vue : 2001
(c) Philippe Ayrault, Région Ile-de-France ; (c) Ville de Melun
communication libre, reproduction soumise à autorisation

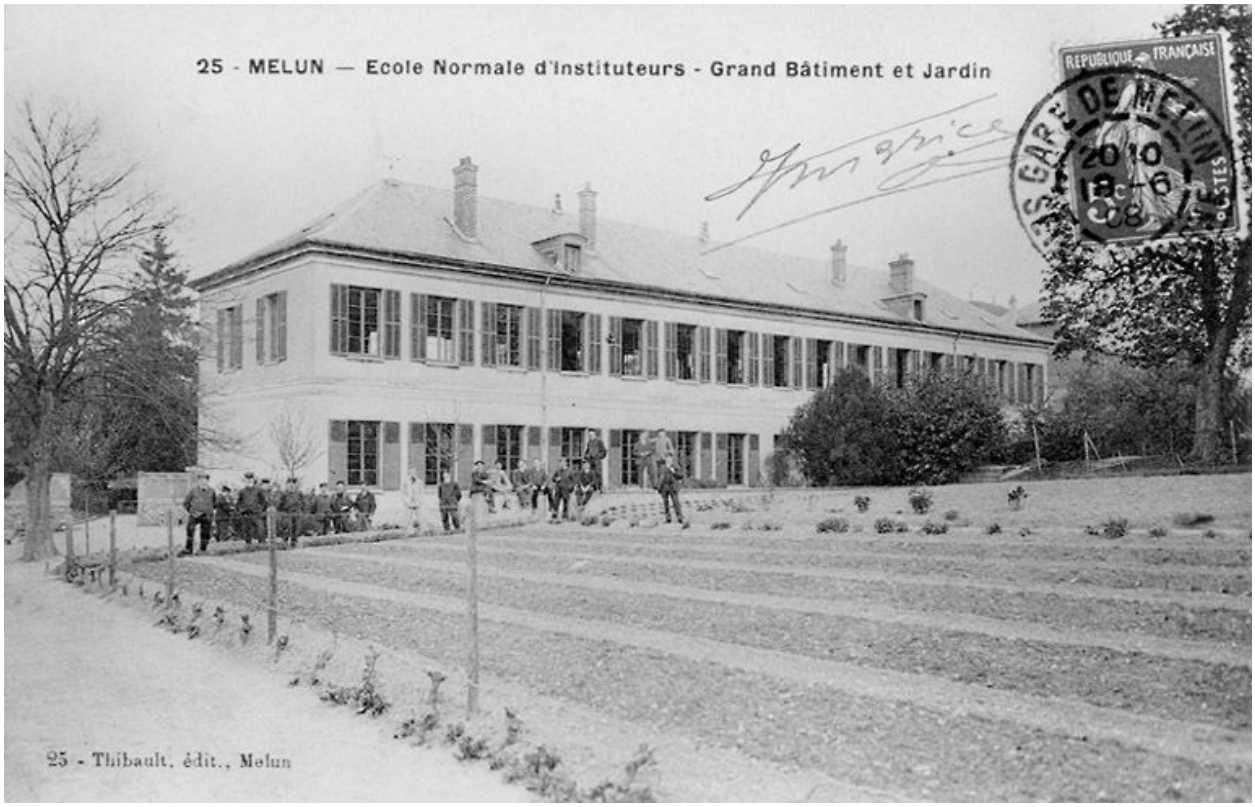

Grand bâtiment et jardin, vers 1908. Carte postale. (Musée municipal de Melun. inv. 983.2.374)

IVR11_20017700284X
Auteur de l'illustration : Philippe Ayrault
Auteur du document reproduit : Thibault (éditeur)
Date de prise de vue : 2001
(c) Philippe Ayrault, Région Ile-de-France ; (c) Ville de Melun
communication libre, reproduction soumise à autorisation

Le corps de bâtiment A : élévation nord.

IVR11_20057700575XA
Auteur de l'illustration : Stéphane Asseline
Date de prise de vue : 2005
(c) Stéphane Asseline, Région Ile-de-France
communication libre, reproduction soumise à autorisation

Le corps de bâtiment B: élévation occidentale.

IVR11_20057700574VA
Auteur de l'illustration : Stéphane Asseline
Date de prise de vue : 2005
(c) Stéphane Asseline, Région Ile-de-France
communication libre, reproduction soumise à autorisation

Le pavillon (bâtiment C).

IVR11_20057700576XA
Auteur de l'illustration : Stéphane Asseline
Date de prise de vue : 2005
(c) Stéphane Asseline, Région Ile-de-France
communication libre, reproduction soumise à autorisation

Le bâtiment des années 1930 : vue de la façade.

IVR11_20067700001XA
Auteur de l'illustration : Stéphane Asseline
Date de prise de vue : 2006
(c) Stéphane Asseline, Région Ile-de-France
communication libre, reproduction soumise à autorisation

Le bâtiment des années 1930 : élévation postérieure, le long de la rue du Capitaine-Bastien.

IVR11_20067700003XA
Auteur de l'illustration : Stéphane Asseline
Date de prise de vue : 2006
(c) Stéphane Asseline, Région Ile-de-France
communication libre, reproduction soumise à autorisation