Île-de-France, Essonne
Vigneux-sur-Seine
La Croix-Blanche
28 avenue de la Concorde

immeuble centre d'action sociale

Références du dossier

Numéro de dossier : IA91000926
Date de l'enquête initiale : 2005
Date(s) de rédaction : 2006
Cadre de l'étude : inventaire topographique
Degré d'étude : étudié

Désignation

Dénomination : immeuble

Compléments de localisation

Milieu d'implantation : en ville
Références cadastrales : 1983, AR, 168

Historique

Dans sa séance du 10 avril 1964 le conseil municipal confie aux architectes P. Chemetov et J. Deroche la réalisation du premier centre d'action sociale de la Croix-Blanche, prévue sur un terrain de 2052 m2 formant le lot n° 21 du plan de division du grand ensemble. L'avant-projet reçoit l'agrément de la direction de l'équipement sanitaire et social le 1er décembre 1965. Les travaux sont adjugés le 30 novembre 1966 à la Société nouvelle de construction et d'entretien. J. Simon et M. Courajoud sont chargés de l'aménagement des espaces verts. Dirigé par une assistante sociale communale, le centre doit contribuer à la coordination des divers services sociaux ; il comporte également une halte-garderie et dispense des cours de coupe et d'enseignement ménager, ainsi qu'une aide aux familles pour l'installation de leurs logements. Dans les années 1990 un bâtiment d'un étage a été greffé sur l'édifice initial en rez-de-chaussée.

Période(s) principale(s) : 3e quart 20e siècle
Dates : 1966 (daté par source)
Auteur(s) de l'oeuvre : Paul Chemetov (architecte, attribution par source), Jean Deroche (architecte, attribution par source), Courajoud (paysagiste, attribution par source), J. Simon (paysagiste, attribution par source)

Description

Le programme comprend un hall d'accueil, d'expositions ou de réunion de150 m2 (avec poteaux permettant de multiples recoupes par panneaux) ; un bar de 16 m2 donne librement sur ce volume qui distribue les deux salles de cours de 30 m2 chacune, les bureaux des assistantes et les locaux de la halte-garderie. Celle-ci comprend une salle de jeux de 40 m2, un bureau, une salle de repos de 30 m2 et des sanitaires. La conception générale du plan a voulu traduire le caractère flexible du bâtiment et de ses utilisations, et permettre des adjonctions ultérieures par un volume de départ non fermé dans sa composition. Sur une ossature en béton armé, les murs extérieurs sont en béton revêtu d'une contre-cloison en brique creuse.

Eléments descriptifs

Matériau(x) du gros-oeuvre, mise en oeuvre et revêtement : béton
Matériau(x) de couverture : béton en couverture
Étage(s) ou vaisseau(x) : en rez-de-chaussée

Type(s) de couverture : terrasse

Statut, intérêt et protection

Statut de la propriété : propriété publique

Annexe 1

IA91000926doc

DOCUMENTATION

Archives

. A. M. Vigneux, 1 M 264-267, 269 : devis descriptif et rapport justificatif, notice explicative, 1964-1966.

Illustrations

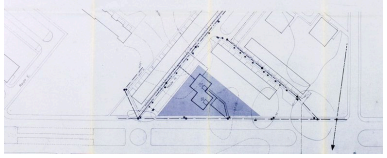

Plan-masse, 25 janvier 1965. (AM Vigneux-sur-Seine, 1 M 266-267) Phot. Stéphane Asseline IVR11_20079101101XA

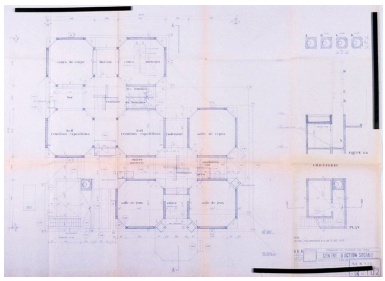

Plan-masse. (AM Vigneux-sur-Seine, 1 M 266-267) Phot. Stéphane Asseline, Autr. Paul Chemetov, Autr. Jean (architecte) Deroche IVR11_20079101105XA

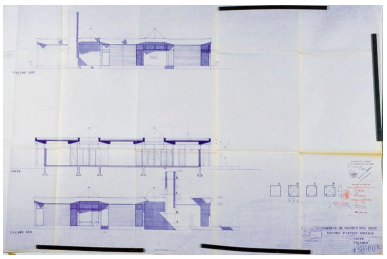

Plans des façades et coupe. (AM Vigneux-sur-Seine, 1 M 266-267) Phot. Stéphane Asseline, Autr. Paul Chemetov, Autr. Jean (architecte) Deroche IVR11_20079101103XA

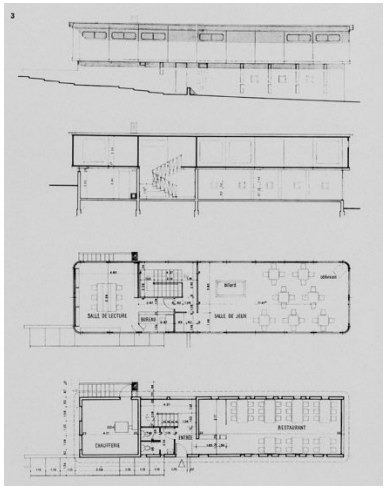

Façade, coupe et distribution. S.d. (AM Vigneux-sur-Seine) Phot. Philippe IVR11_20069100187X

Un bâtiment d'un étage a été greffé sur l'édifice initial en rez-de-chaussée, dont on voit ici la façade principale. Phot. Philippe IVR11_20089100371NUC4A

Vue des façades nord-ouest. Phot. Philippe IVR11_20089100370NUC4A

Dossiers liés

Est partie constituante de : grand ensemble de la Croix Blanche (IA91000913) Île-de-France, Essonne, Vigneux-sur-Seine, La Croix Blanche, avenue Henri-Barbusse, avenue Henri-Charon

Auteur(s) du dossier : Brigitte Blanc

Copyright(s) : (c) Région Ile-de-France - Inventaire général du patrimoine culturel

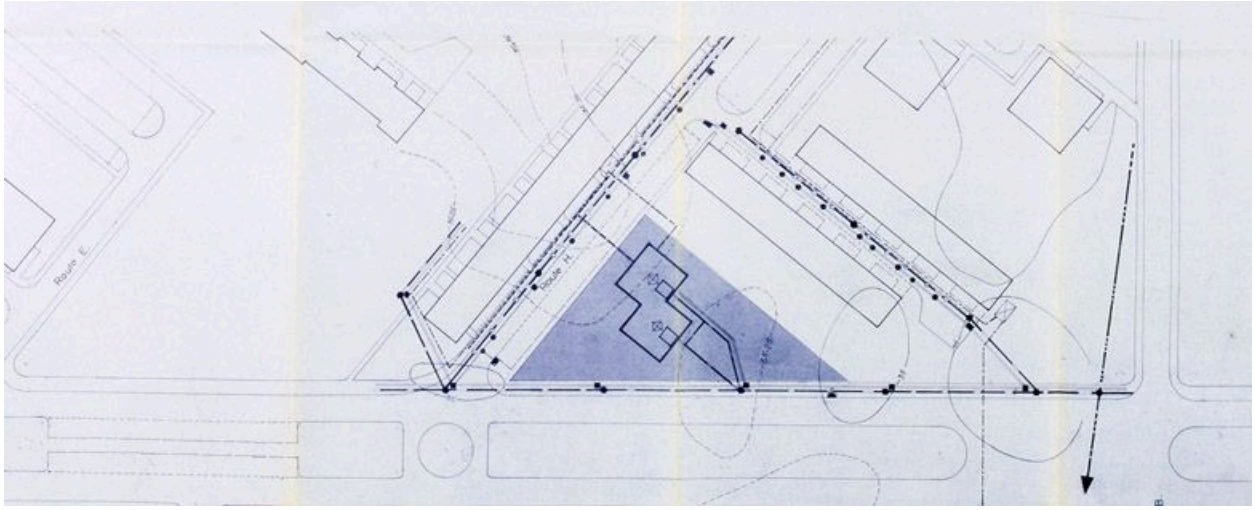

Plan-masse, 25 janvier 1965. (AM Vigneux-sur-Seine, 1 M 266-267)

IVR11_20079101101XA
Auteur de l'illustration : Stéphane Asseline
Date de prise de vue : 2007
(c) Région Ile-de-France - Inventaire général du patrimoine culturel ; (c) Ville de Vigneux-sur-Seine
communication libre, reproduction soumise à autorisation

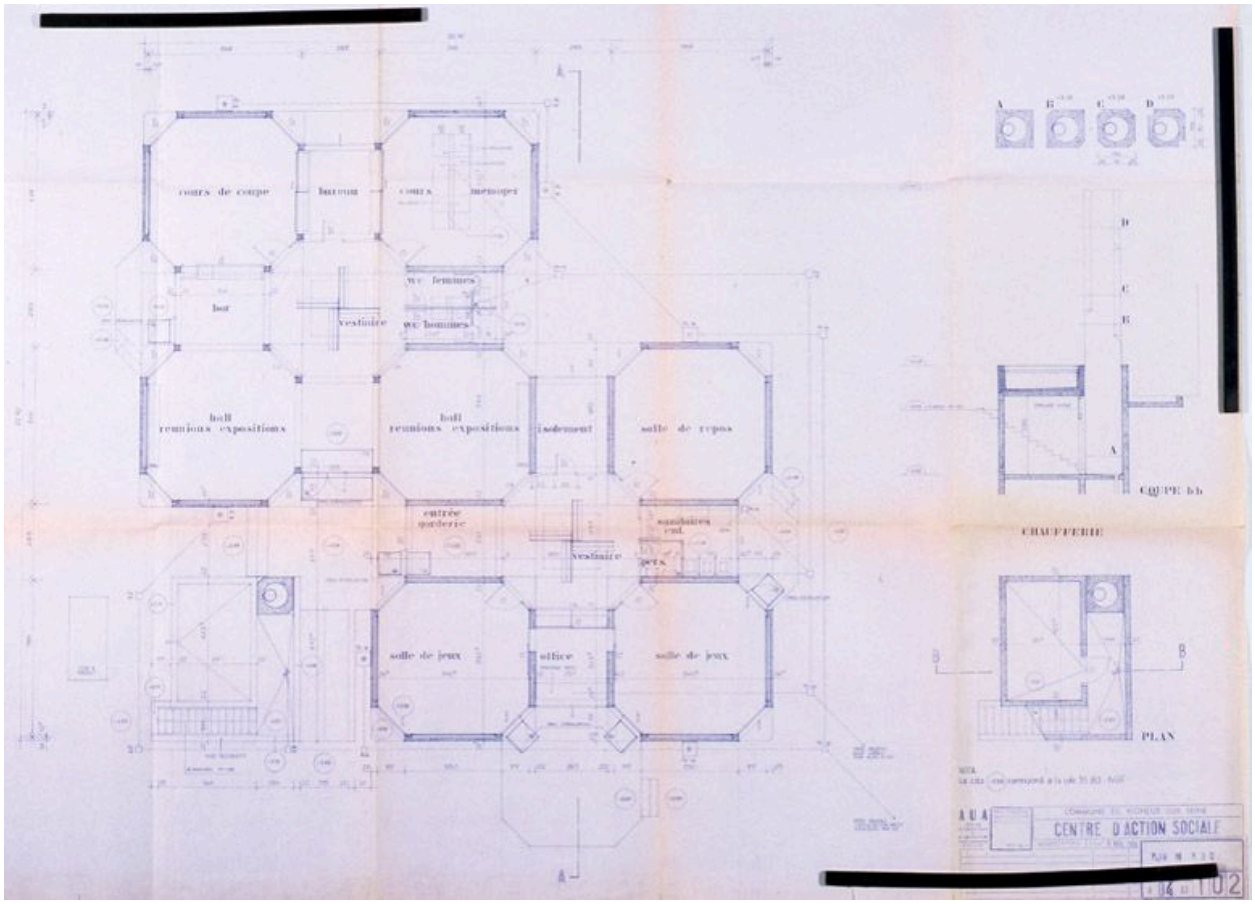

Plan-masse. (AM Vigneux-sur-Seine, 1 M 266-267)

IVR11_20079101105XA
Auteur de l'illustration : Stéphane Asseline
Auteur du document reproduit : Paul Chemetov, Jean (architecte) Deroche
Date de prise de vue : 2007
(c) Région Ile-de-France - Inventaire général du patrimoine culturel ; (c) Ville de Vigneux-sur-Seine
communication libre, reproduction soumise à autorisation

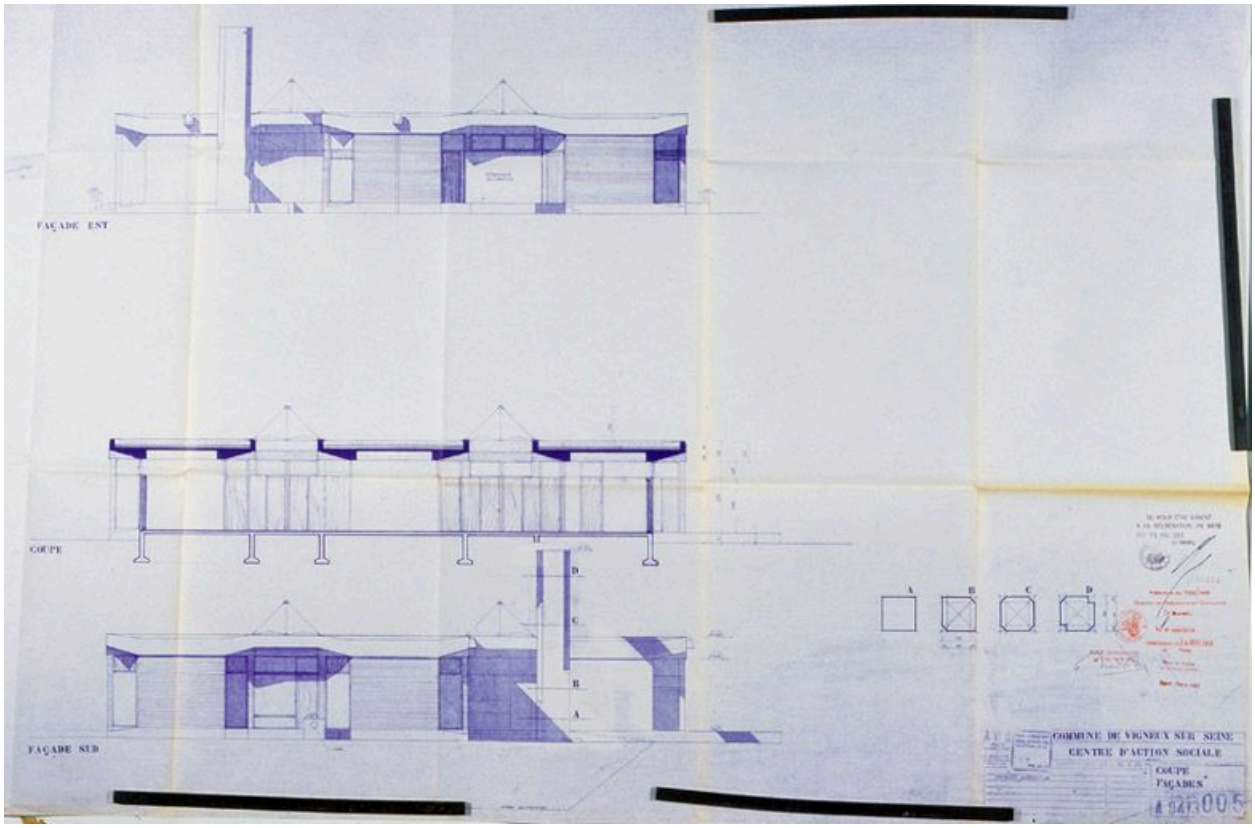

Plans des façades et coupe. (AM Vigneux-sur-Seine, 1 M 266-267)

IVR11_20079101103XA
Auteur de l'illustration : Stéphane Asseline
Auteur du document reproduit : Paul Chemetov, Jean (architecte) Deroche
Date de prise de vue : 2007
(c) Région Ile-de-France - Inventaire général du patrimoine culturel ; (c) Ville de Vigneux-sur-Seine
communication libre, reproduction soumise à autorisation

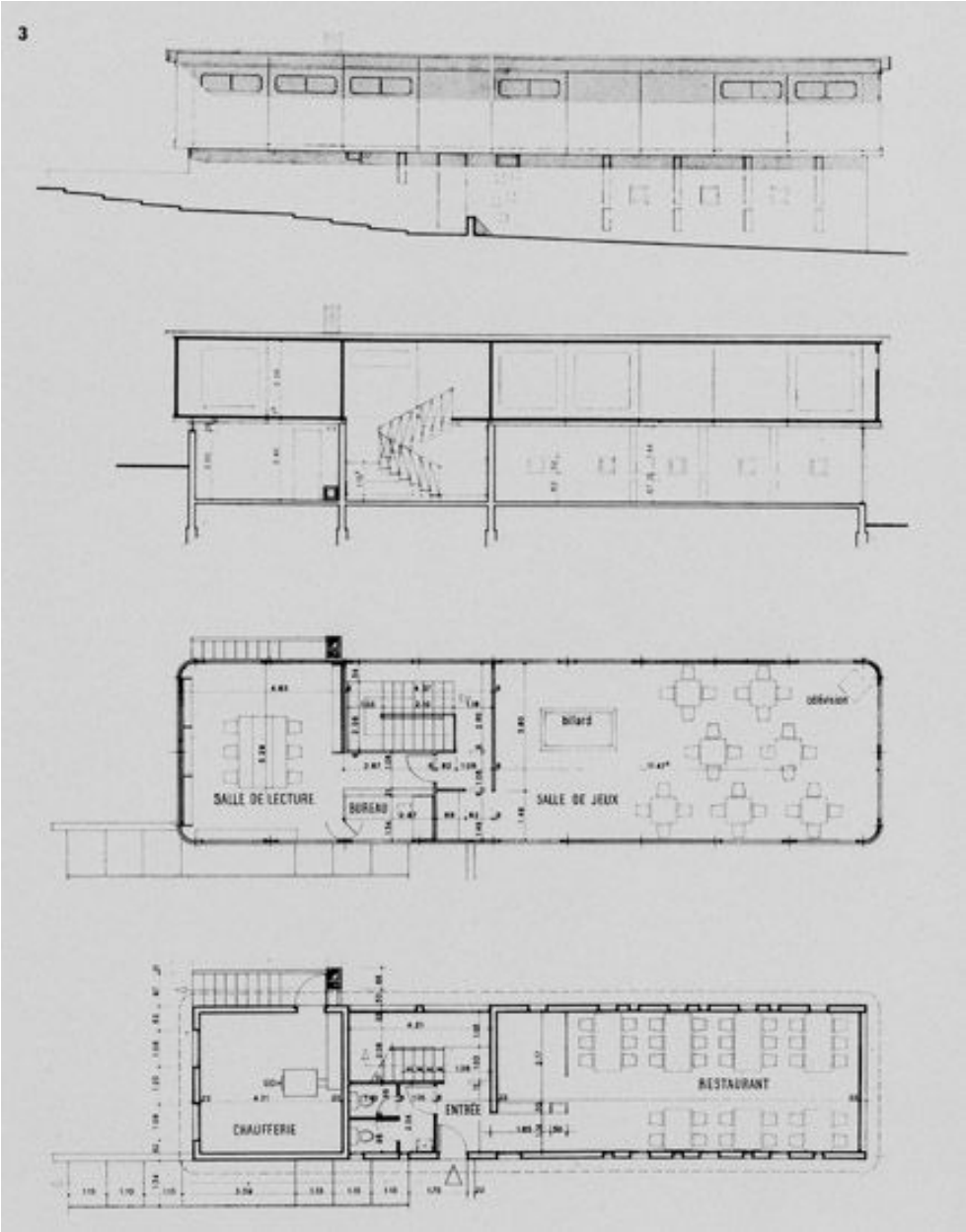

Façade, coupe et distribution. S.d. (AM Vigneux-sur-Seine)

IVR11_20069100187X
Auteur de l'illustration : Philippe
Date de prise de vue : 2006
(c) Région Ile-de-France - Inventaire général du patrimoine culturel ; (c) Ville de Vigneux-sur-Seine
communication libre, reproduction soumise à autorisation

Un bâtiment d'un étage a été greffé sur l'édifice initial en rez-de-chaussée, dont on voit ici la façade principale.

IVR11_20089100371NUC4A
Auteur de l'illustration : Philippe
Date de prise de vue : 2008
(c) Région Ile-de-France - Inventaire général du patrimoine culturel
communication libre, reproduction soumise à autorisation

Vue des façades nord-ouest.

IVR11_20089100370NUC4A
Auteur de l'illustration : Philippe
Date de prise de vue : 2008
(c) Région Ile-de-France - Inventaire général du patrimoine culturel
communication libre, reproduction soumise à autorisation